時事新報

中華民國十六年十一月八日 即陰曆丁卯年十月十五日 星期二

中華郵政特准掛號立券按照總包特別優益寄送之報紙

今日本報計三大張售洋三分五厘

◀第七千一百零六號▶

本館設在上海山東路一六二號 電報掛號六六〇九 廣告部及發行部電話中央一六七號 編輯部電話中央二五六號 經理處電話中央三九〇六號

本報價目 中國境內每月洋一元一角 全年十三元 ... 各國每月洋二元五角 全年二十四元 ... 以上價目均照大洋計算 郵票代價九五折算

本報廣告價目 特等 頭等 二等 三等 四等 ... 登報新聞中廣告每行以大字起碼 ... 英文廣告 ... 長期登報另議 [illegible]

東方圖書館通告

本館前因軍事暫停閱覽、茲者、駐館軍隊、均已開赴前方、豪白司令何總指揮陳軍長暨張市長出示保護、永不駐兵、並承市政府派員接洽公開事宜、謹定本月五號即星期六日起仍照從前閱覽章程、日夜二班、照常公開、下午一時半至四時半、夜班六時至九時、星期日下午同、夜班不開、伏希公鑒、

上海寶山路東方圖書館謹啟

中國養雞學社 招收半費學員廣告

養雞可以娛樂！養雞可以健康!!養雞可以傳立!!!養雞可以致富!!!

本社同人應社會之需求以培植國人對於養雞業之專門人材... 本社以科學的方法從根本上解決之絕無空泛言論... 學費低廉... 每期內容... 十元半費... [illegible]

上海 益泰信記廠 大減價廿一天

愛多亞路帶鈎橋東首

總發行所

自本月十四日起至十一月初四日止

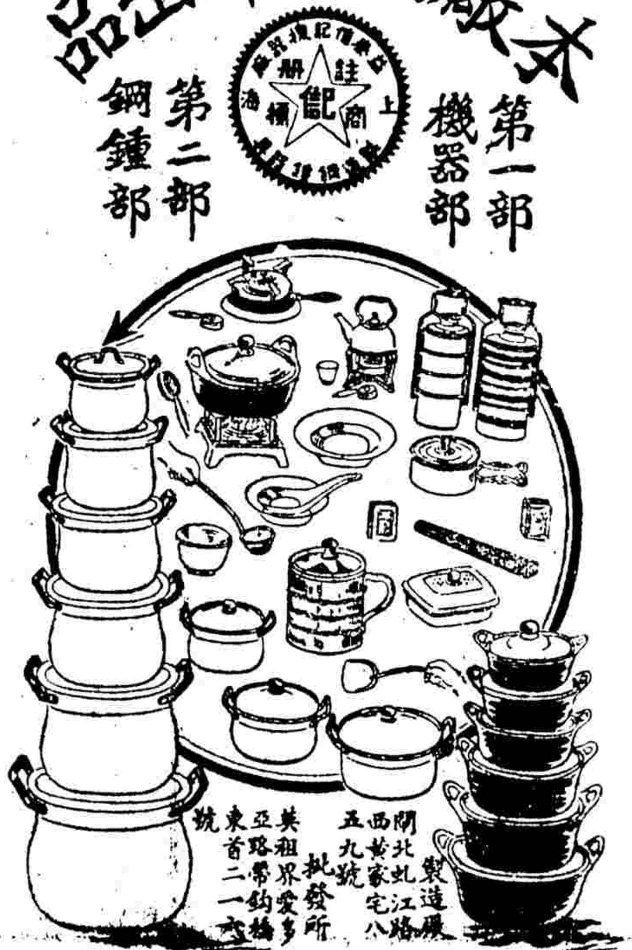

抵畫泊來品

上海工足電機襪廠 十月望日新屋落成特別贈品一月通告

夫欲國家富強必謀實業發達本廠主人有鑒於此抱提倡國貨之宗旨挽回利權之目的是以創辦電機織廠以來苦心研究貨品之精良以致所出之工牌金虎牌各種絲光線襪早已風行全國凡經售過者無不有口皆碑因質地耐着適意色鮮明經久不變因此不惜成本供不應求致顧客常有向隅之憾深抱歉忱原廠址不敷應用現在滬西徐家匯路建築新式廠房並添置新式機器...以副顧客雅愛...落成特別贈品一月如蒙賜顧...經理處...

贈品期限陰歷十月十五日起十一月十五日止

經理處：振泰 潤餘 聚祥 通達 名成 聚源 新永 森泰 恒康 交運 瑞華 鴻泰 永豐 永隆 新潤祥 潤昌 申記

乙540

交通部電政總局通告

爲通告事查改訂劃一電報價目業奉交通部令自本年九月一日起實行計華文明碼每字本省八分、出省一角六分、華文密碼一角、洋文一角六分、等級... 電報仍照向章收費... 本總局據實陳訴以懇研究而資整頓特此通告

乙530

中華鐵工廠精造煤球機器

年來煤球事業之發達一日千里各廠組織者如雨後春筍但國內有鑒於此製造該項機器之專門人材經營者未免時有所聞... 切實業家進行之機器借鑒以供煤球業家選擇採辦... 電話南市一二八七 ...南市小西門新馬路...

乙527

上海四馬路 中西大藥房 長年贈送大世界遊券

本埠小東門及北四川路支店一律贈送大世界券

購貨一元 贈送一張 多購多贈 以此類推

51乙

北京女師大同學會籌備處啟事

敝會已於十一月一日開成立大會但因日期過促附近各地同學仍多未能依時到會現特定本月廿日開成立大會自覺報告之起錄請同學於廿五號前將住址通知籌備處...以便屆時到會是荷

一二三四

購時請注意下列各項

包粉的黃紙外加有紅字白底錫紙印有虎標頭痛粉水印圖式

請認明本行商標

請認明猛虎人像

此虎標頭痛粉中外各埠經驗良多公推第一我中國藥房獨一無二之聖藥其藥力能治風邪頭痛鬱火頭痛逆氣上冲頭痛陰虛頭痛陽虛頭痛酒醉頭痛行船頭痛頸背筋痛雷頭風痛及一切頭昏目眩不論久暫頭痛等症即服即止百無一失服法每粉一包清水送下如一點鐘不效再服一包保家全愈如服不效原銀奉還定價每包售大洋八分

虎標萬金油

每瓶大洋五角半

小號萬金油式

每瓶大洋二角

內科主治 外科主治 注意

此虎標萬金油統治男婦老幼內外各症或藥服或搽或吹鼻... 內科用法 外科用法 將此油取三厘分用茶或滾水冲服 童子斟減 將此油搽患處之傷每日搽三次 立見其效

藥力非勝過他家 功效確如分行上海 並非大言自贊聖神

八卦丹

每包大洋六分

此丹乃仰光永安堂虎豹行中國大醫生秘方配製屢試屢驗歷蒙各國大醫生試用讚賞功效神奇推爲全球第一靈丹全緬人士無不視爲隨身寶貝均稱神用況值國貨振興我同胞咸拭目爭購奇特之妙品說者謂有此靈丹以供同胞之賞識足爲二十世紀中華商業生色諸君光顧請認明虎標八卦丹招牌庶不致誤

一 治咳嗽各症無論傷風咳嗽感寒咳嗽濕鬱咳嗽火邪咳嗽燥熱咳嗽痰飲咳嗽氣逆咳嗽任事過勞咳嗽酒色損傷咳嗽新咳嗽久咳喘急痰飲百藥不效之重症用此丹少許含之立即化痰止咳喉嚨異常神效之至也

一 治外科各症 打傷跌刀傷 毒瘡腫脚 [illegible]

用 [illegible]

服法標內註明 特別功用

舟車暈：凡身體倦弱四肢酸軟等症常服能補氣益血保安免病凡士商行旅之際宜用此丹在口內噙碎吞下可保平安也凡山嵐瘴氣之地口含些少能免一切邪毒暴險危急時症侵入身體內眞有起死回生之功也奉勸世人居家行旅隨身攜帶可以自衛亦可救人不愧爲隨身寶也

凡吸鴉片喝酒之人若遇煙癮酒癮發作時用此丹一角含在口中立可止癮假能常服一月則可戒除永不復癮并能開胃消食延年益壽仙丹也

唱歌演說談話之時含化一角能助喉音止喉乾 觀劇飲酒吸烟之時含化一角以免口臭 軍人教師隨身攜帶利益不少

消風清快水

此藥水專能攻風逐水疏肝滌邪使臟腑清潔經絡通行並能使血氣調和精神爽快無論內科外科挾有風熱積毒者俱可施治卽無病之人每星期服此藥水一次則腸胃潔淨疾病不生自出世以來利益同胞殊爲不淺中外人士贊許之誠內外科實症之先導而爲救世之聖藥也

主治：大便閉結 胸膈飽悶 食積不化 腸風下血 紅白痢疾 陰陽腫毒 發熱頭痛 眼熱目赤 風火牙痛 風熱喉痛 心氣熱痛 中風肚痛 嘔吐逆氣 胯腋痛氣 花柳結毒 痔瘡毒 以及一切風熱內蓄肥膩食物積滯等症即服即驗

服法標內詳明每罐定價售大洋二角五分

南洋總發行新嘉坡虎標永安堂藥房 中國臨時批發上海北四川路靶子路口八十九號

乙518

永安堂的歷史 在南洋的信譽 在閩粵的推銷 上海的分行廠 購地建築工業 營業的目的 虎標藥的註冊及化驗 上海分售處 敬告國人

南洋 仰光埠 新加坡埠

永安堂是先父創設於南洋仰光埠經營生熟藥材迄今已經過五十有餘年的期間了因爲感於吾國藥材配製煎煮的不便費數十年精深之研究獨出心裁改良製法發明各種藥品如萬金油頭痛粉八卦丹清快水等均以猛虎爲商標各藥品均有特殊的功效與他家仿冒者不同南洋羣島不論大小各埠推銷甚廣人人信用視虎標藥品爲家居旅行的無上至寶

閩粵兩省接近南洋推銷較早現在無論山僻鄉村均極信用虎標的各種藥品確是功效卓著稱頌不止

上海是中國最大的商埠五方雜處百貨雲集但是用過虎標藥品的很少因爲大家不甚曉得虎標藥品的神效現在爲普及靈藥供國人的需求起見暫行在北四川路設立臨時分行

虎標藥品都是緬甸仰光埠第一工廠新加坡第二工廠製造現在一面在上海購地籌建第三工廠以製造各種藥品

虎標各種藥品係純粹國貨各種藥材精深研究配製而成因感於上海爲東方最大的商埠但是外貨充塞各種藥房都是外國藥品每年所損失的利權很不少這次本行在上海開設分行的目的是在於提倡國貨藉以挽回外溢的利權

虎標各種藥品因海外僑胞及國內同胞樂於購用營業發達歷年來均以盈利十分之四捐助國內各項慈善及教育事業以答謝同胞樂用的盛意

證人人皆知現在預計上海分行成立以後每年以所得盈利十分之四捐助國內各項慈善及教育事業以答謝同胞樂用的盛意

中華民國國民政府猛虎商標註冊 中國北京政府猛虎商標註冊 南洋英政府猛虎商標註冊 爪哇荷政府猛虎商標註冊 七洲府政府猛虎商標註冊 日本國政府猛虎商標註冊 緬甸印度英政府猛虎商標註冊 各島歷 政府特准註冊保護 經政府化驗認爲確係神效良藥並禁止他人仿冒如發現有仿冒與猛虎商標相似之藥品均得取締

現在擬委託代售商店二千餘家凡各公司商店藥房烟紙兌換店均可代售本行以誠意濟世凡各代售處如一時不能售出儘可將貨退還

這次本行目的在提倡國貨挽回利權覺得國內經濟較南洋稍困難爲體恤貧民購買計特行犧牲將各種藥品都照原價減低百分之二十五以惠國人但這是在國內特別的減價希望購買者不要在國內低價買去運到南洋圖利致累及本行的營業這是本行一點誠意敬告

虎標永安堂主人胡文虎 文豹 敬告

陳賢能醫師診所遷移通告

本診所今已遷至北四川路老靶子路北首榮華照相館樓上照常開診專治內科一切各症花柳雜症並治戒烟無論男女老少遠近烟癮包可戒除時間門診上午九時至十一時下午三時至五時出診下午五時至七時電話北五一三九字三百六十九號三層樓新屋（即老靶子路北首...）

餘川商輪有限公司啓事

本公司現已租定江北岸青年會傍廣源棧房屋爲址并新造快輪一艘一俟竣工即先通告召集股東會擇日開行本公司定額資本洋二萬元每股十元分作二千股其股本由本公司董事長及發起人承認十分之四先行繳足其餘十分之六由各股東承認股洋先匯分之五定於十一月爲限本公司招股先發承認股票將股洋匯至本公司換給臨時收據以本公司籌備主任... 特此通告

535

浙江戒烟藥品專賣處招商承辦分處通告 中興公司

第八號

案查本處遵奉部令限於十一月一日成立所有杭嘉湖甯紹台金衢嚴溫處十一屬各縣均由認商陸續承包業已備款領銷藥品惟間有少數認商保證金尚未繳納齊全未免有意玩忽現在部令限期迫促萬難再任延宕除通知外合行登報通告如有少數證金未齊之縣屬一律照章追償一面另行招商承辦各縣商人如見各該縣尚未開辦有志承包者無論各縣即日前來本公司接洽事關部令幸勿自誤特此通告

本公司辦事處設上海愛多亞路九十七號樓上

乙528

江浙漁業事務局佈告第四號

為佈告事案奉國民政府財政部公佈江浙漁業事務局暫行章程，[illegible]漁業各項應行徵收者，[illegible]兩省漁業商民人等一體遵照，[illegible]此佈。局長[illegible] 乙531

江浙漁業事務局佈告第五號

為佈告事案本局定於本年十一月八日開徵，[illegible]另案辦理外，[illegible]即來局掛號領取漁船牌照，[illegible]此佈。局長[illegible] 乙631

江浙漁業事務局公佈修正章程

第一章　編制（第一條）江浙漁業事務局隸屬國民政府財政部管理江浙兩省漁業之振興及漁稅之整頓事項（第二條）江浙漁業事務局設局長一人由國民政府財政部遴任之（第三條）江浙漁業事務局設秘書二人由局長遴任（第四條）江浙漁業事務局設課長三人承局長之命分任各該課事項（第五條）江浙漁業事務局設總務、察、保衛三課（第六條）各區域應於漁產豐富地方設立分局（第七條）[illegible]（第八條）江浙兩省[illegible]第二章　徵收[illegible]第三章　[illegible]第四章　[illegible]第五章　經費[illegible]第六章　附則（第二十六條）本章程遇有未盡事宜得隨時呈請財政部修改之（第二十七條）本章程自公布之日施行

今日上海大賽馬

今日上午十一點一刻起賽入場券會友部（由靜安寺路出入）每位每天洋五元四天洋廿元普通部（由馬霍路十四號出入）每位每天洋二元四天洋六元場內備有西餐茶點

上海跑馬總會啓　乙641

上海跑馬總會為秋賽入場規則佈告

無論何人無券一概不准入場券章必須懸掛於顯露之處俾便檢查並不得轉借他人佩用違者重斥

上海跑馬總會謹啓　乙529

世事無一不由數目而成，亦無一不由算計而定，故無論何種事業，苟於開創之時通盤籌算，進行之後，無論如何擴張，其數目多至不可計極，然苟一一分析，等於乘除之九九可以歸原，決無絲毫之差誤，本會每於結單之上，記明儲戶全會的總數、發出獎金的總數、以及儲款準備金的總數、無非明示世人以九九歸原之真相，依上月而論，收款成績、已有七萬二千餘全會之儲戶、發出獎金、已達二十一萬六千餘元之鉅款、儲款保障之準備金、已有二千一百四十萬元有餘之成數、特獎一項、已達三萬六千餘元、頭二三四等獎、已每種各有三十六個、如此鉅大之數目、而仍能釐然不亂、所以世人盡認為可靠之機關也、世有立志儲蓄、而深明數學之原理者、願一注意及之、速來本會入會、此佈、詳章函索即奉

上海法租界愛多亞路七號萬國儲蓄會啓　卅477

上海中國眼鏡公會為批發同業增價通告

敬啓者查吾業批發價目前年早經本會制定祇以日久玩生以致市面混亂甚至不問血本專以攘奪主顧為能殊不知此種方針不獨阻碍進步抑且自殺有餘今則工資驟漲附稅加徵百物奇昂開繳倍增貨物成本更非昔比若不亟為設法補救前途危險堪虞為此吾批發同業於覺悟之餘公議自本年陰曆十月十五日起（陽歷十一月八日）除整齊本會早年定價一律外再行酌量增加以維血本所有外埠客家定單於十月十五以前發出者概照原價計算惟須以郵局之寄發日期印戳為憑除另訂新價目表外謹此預告諸乞　亮鑒　乙435

第八屆天馬會美術展覽會

▲會場：上海法租界霞飛路二一八號尚賢堂　▲會期：陽歷十一月五日起至十二日止　每日上午九時至下午六時　▲觀覽券：每券售小洋兩角　▲陳列名家作品、分中國畫、西洋畫、彫刻、攝影四部、　乙532

孫中山先生廣州紀念堂及紀念碑工程招求投票

本委員會現擬在廣州市吉祥北路及粵秀山頂建造孫中山紀念堂及紀念碑等工程欲投票者須照下列章程辦理（一）時期自本年十一月十日起至十二月十日以前在廣州投票者交孫中山先生廣州紀念堂籌備委員會在上海投票者交上海四川路二十九號彥記建築事務所轉交本委員會（二）資格凡營造家有殷實資本曾承造建築工程一次在三十萬兩以上願意投票者請將名登報通告（三）應至本委員會或彥記建築事務所交保證金在粵交毫洋二千五百元在滬交規元一千五百兩正領取該項工程名目開具標條例並交手續費在廣州毫洋二十元在上海洋十五元領取圖樣章程照格之營造家本委員會有權選擇任何一家得標其票價不以最低額為準（四）決票本委員會決定投票後未得標者將圖樣章程交還其保證金即行發還其手續費無論得標與否概不發還

孫中山先生廣州紀念堂籌備委員會廣告　中華民國十六年十一月五日　丁67

曹家渡紡織工會第六分會常務委員被人暗殺受傷登報懸賞

敬啓者本會常務委員黃湘雲氏於昨日（五號）傍晚放工出廠回寓行經五角場路突被人從後連開數槍傷及頭部胸膊上倒地血流如注登時車送麥家圈仁濟醫院療治，此案兇手如有人通風報信因而緝獲送案者賞洋五十元將正兇緝獲送案者賞洋一百元儲款以待決不食言

曹家渡永延里本會事務所啓

江海關二五附稅國庫券基金保管委員會十月份收支報告

前月結餘　銀一百二十九萬三千九百四十一兩三錢二分　洋一千一百三十一元八角五分
本月共收　銀七十八萬七千二百〇四兩七錢　洋一萬四千一百〇五元五角
本月共付　銀八十五萬八千九百七十七兩五錢　洋九千元
本月結餘　銀一百二十二萬二千一百六十八兩五錢二分　洋六千二百三十七元三角五分
暫撥開支　洋五千元
備考　庫存現銀一百〇六萬九千二百二十三兩一錢二分五釐　存各銀行銀十二萬五千兩　存中國銀行銀一萬七千九百四十五兩三錢九分五釐　本息戶洋六十六萬〇七百九十五元八角六分

現代評論 第一五二期出版

時事短評：速開執監會議……張奚若　日本對滿蒙著著進行……王世杰　整理財政金融的先決問題……皓白　事實與責任心……松子
政治上的目的與手段……米西
法律與民衆……
法國無產階級的政治運動……
鐵八老爺的洋狗（小說）……
毀滅的精神（小說）（五完）……實味

▲發行所　上海白克路北河路八號
▲經售處　上海及各埠商務印書館及各大書店
▲定價　每週一冊零售五分　全年二元　半年一元

中華書局新出版

中國文學批評史 精裝一冊　一元二角
中國韻文通論 精裝一冊　二元四角

陳鍾凡先生，主東大中國文學講席有年，此二書為先生多年研究之心得。前書十餘萬言，首論文學之義界，批評，次分周秦，兩漢，魏晉，宋齊梁陳，北朝，隋唐，兩宋，元明，清代九章，於經史子詩賦詞曲駢散文各體作家，均詳為批評；不但可作文學批評觀，並可作文學史讀。後書二十餘萬言，研究益深切，分論詩經，楚辭，詩騷之比較，論漢魏六代賦，論樂府詩，論漢魏古詩，論唐人近體詩，論唐五代及兩宋詞，論金元以來之南北曲，凡九章，於古今韻文之淵源，背放，派別，變遷，體製，作法，靡不詳采博引，參以己見，示學者以金針。

清代婦女文學史 梁乙真編　一冊　一元五角
本書承接謝無量中國婦女文學史後，專述清代婦女文學，材料搜羅極富，舉凡滿漢閨閣名媛，楷門女冠，以及羅女閨婦，都三百餘人；其文學有價值者，無不蒐羅，敘述極有系統。其中提倡婦女文學之中堅人物如王漁洋，袁隨園，方正齋，阮芸臺，陳碩道等，各按時代條舉件繫，尤為大觀。此外婦女文學家之有詩而無史者，或其生平年代不甚顯著者，無不博採兼收。

近代中國留學史 舒新城編　一冊　一元四角
派遣留學生赴西洋日本留學，為中國近代史上一大事件；中國今日一切政治，經濟，教育，科學，文藝等，幾無一不受留學生之支配。著者費數年心力，搜集資料，排比事實，將中國近六十年來之留學史，作一系統的紀載，結論更表示個人對於今後留學問題之意見，實教育書籍中一極有價值之創作。

修身古訓 蔡文錦輯　二冊　九角
本書採自先哲語錄，名人文集，及稗官野乘，選其與修身有關者凡二十二類：(1)持身(2)存省(3)學問(4)治家(5)事親(6)兄弟(7)夫婦(8)朋友(9)成族(10)閨範(11)教子(12)尊師(13)田產(14)財用(15)婚姻(16)喪葬(17)衛生(18)御下(19)處世(20)接物(21)[illegible](22)附錄。要皆於世道人心大有裨益。

國音示範 王璞的　一冊　一元二角
本書列表四十，共得四百零六書，一千三百聲；除有一百二十五聲在口語中不用外，其餘每一個聲，擬一個字；由一個字，成一個名詞；由一個名詞，擬一句話；取材活潑，極饒興趣。拼音點聲，悉遵照第三次修正的國音字典。首列發韻三十六母，字母發音圖，點分九聲圖，五聲歌，四聲呼表，字母簡書式等，尤便練習。

教育通論 舒新城著　一冊　八角
本書共分十章：如何謂教育，學校，學制，學生，教師，課程，教學，訓育，通論及研究的途徑等。每章之敘述，務就其意義，原則，範圍，職能等，旁徵曲引，使其涵義，闡發無遺。每章有撮要，名詞釋義，問題參考書等，書末並附有名詞索引。內容精密，體例完備。

蘇俄新教育 顧樹森編　一冊　五角
是書為顧君遊俄實際考察編纂而成。內容分述蘇俄新教育之基本主義，教育行政組織，教育宗旨與教育制度大綱，幼稚園，統一勞工學校，職業學校，高等教育機關，成人教育及社會教育，以及一般文化教育的設施等，無不詳為說明。

河南 吳世勳編　一冊　八角
本書取材，由著者積十數年之精力，實地遊歷調查而來，與人云亦云者不同。凡河南省之自然，人文，關於時事，紀述尤詳，如為普通所有，則比類總述，力避重複。書中附以五彩全圖及各插圖，極便對照。凡留心中州文化與現狀者，不可不讀。

日本全史 陳恭祿編　一冊　一元二角
編者於史學研究有素，復得金陵大學著名歷史教授貝德士之指導，參攷中，東，西百餘種著作，精心結撰而成。於日本民族之特性，社會之演進，武人之消長，宗教之盛衰，政治之變遷，實業之發達，以及與中國之關係，最近對於殖民地之設施，並其在國際上現時及將來之地位，莫不窮源究委，詳細敘述。

華僑 李長傅編　一冊　四角
本書敘述世界各地華僑之種種事情：如東洋，南洋，澳洲，美洲，北亞及歐非等地華僑，敘述其地位及生活，頗切詳明，言之痛切！凡欲知華僑狀況者，舍此書莫屬。

科學的家庭 羅世嶷著　一冊　三角
本書旨在以科學的方法，經紀家庭，故名曰科學的家庭。內容首述家庭及物質生活之沿革，次述科學之定義，原理，性質及演進等，復次述科學的家庭之原起，通則及家政舉例；據科學之精義為經，引家庭之實事為緯，說理透徹精到。

象棋譜大全 初集　四冊　二元
初集八種：(一)適情雅趣，(二)爛柯神機，(三)梅花譜，(四)橘中秘，(五)象局彙存，(六)局集錦，(七)[illegible]奕話，(八)奕楽。其中或係孤本古譜，加以校訂，或係古今奇局，指示迷津；以及象棋之沿革，派別，軼事等，搜羅甚富，頗饒興趣。

模範英漢會話 陸費執編　精裝一冊　二元
本書分「基礎會話」「分類會話」「分類單詞」及「附錄」四編。基礎會話，以問話為標題，下列各種不同之答語，凡設百二十四問；日用語言，大致皆備。分類會話，以談話性質為題，列問答語若干句，以備選用。分類單詞，含各種常用之字或詞，共列五十類。又本書之基礎會話，為他書所無，讀者若熟讀而默識之，自能應用裕如。

戲劇式中學英文讀本 第一冊　饒先知編　七角
為英文者，苦乏趣味，不易嫻熟；若利用戲劇，自能收事半功倍之效。饒先知先生任中學教授有年，特搜集淺近戲劇，編成此書：凡三冊，每冊之末附字彙，可免學者翻檢字典之勞。畢業此編，不惟有為英文程度，且可了解口語之輕重，對話之針線，為初級中學最佳之課本。

(T181)

兒童畫報

九十二期　遊戲武松打虎　唱戲[illegible]　撲蝴蝶
九十三期　兄妹受書　狗尾草　占難　寶寶　阿毛待門
▲定價　每月一冊定價六分　全年一元四角四分
商務印書館啓

中華教育文化基金董事會通告 北京石駙馬大街二十二號

本會為促進科學研究起見於本年第三次年會議決設立科學研究獎勵金及補助金以為獎勵國內研究科學者，甲種每名年給一千至兩千元，乙種每名年給[illegible]，補助金一名[illegible]，凡合於本會所定兩種研究員之資格欲藉本會補助以從事科學研究者可依照本會所定手續提出[illegible]於明年二月底截止逾期送到者概歸第二屆辦理關於以上兩項詳細規程現已印就函索即寄　丙290

滬甯鐵路管理局標售廢棄材料廣告

本局現有大宗廢鋼，廢鐵，銅屑，紫銅，車輪，廢鋅等在上海北站材料處，擬括標售，有願投標者可向上海北站材料處領取章程及廢料約數清單，每份付洋一元　乙229

國民政府財政部秘書處緊要啓事

本部現製就古錢式紅地金邊中嵌青天白日黨徽上書財政部三字出入證章自十一月四日起發給所屬職員佩帶所有以前本部發出證章一律作廢此啓　乙526

第一路總指揮部副官處緊要啓事

逕啟者本部官佐原佩長方橫式上青下紅之第一軍出入證名實不符業已作廢茲更換新式證章長方橫形右上角為白日光四射狀右下邊青地嵌紅地白字文曰第一路總指揮部證章特此登報聲明此啓　丙357

各團體各機關公鑒

昨經上海各團體代表大會議決本月十二日總理誕辰各團體各機關各商店應在該日懸燈結綵燃放爆竹並須預備燈籠於十一日晚加入遊行以誌紀念特此通告

上海民衆運動委員會　丙345

各團體各機關公鑒

本會為紀念總理誕辰起見將定於本月十一日晚舉行盛大之提燈大會各團體各機關之參加人員除購辦大宗燈綵外並須預備手提燈籠各一只並於十日前至市黨部青年部登記俾便編號特此通告

上海民衆運動委員會啓　丙356

中國國民黨江蘇省黨部臨時執行委員會工人部徵集書報啓事一

本部現擬徵集勞動運動參考書報以備編輯叢書各界如有珍藏書報可資取材願割愛者請寄南京中國國民黨江蘇省黨部工人部宣傳科收仍由本部酌量報酬

中國國民黨江蘇省黨部工人部宣傳科徵文啓事二

本部宣傳科正著手編輯「工人週刊」等出版物除報告工作概況工會現狀及工友消息外關於勞動問題凡有深刻研究之著作及文字各界如願投稿者請寄本部宣傳科登出酌酬薄資不合者恕不寄回決不污損如能惠送更為感激　丙344

海內外同志公鑒

逕啟者本會於前日各團體代表大會時議決於總理誕辰（十一月十二日）舉行大規模之紀念並徵集總理一生事蹟有關之材料及其他革命先烈遺物以資瞻仰而起無窮之景仰與興奮凡有關總理遺蹟及先烈史蹟之材料請於本月十一日上午截止收件

上海民衆運動委員會啓

上海工會組織統一委員會通告

為通告事查北區震昌德康利豐三繅絲廠女工友此次在品芳茶樓開會原為謀增進自身利益不幸該茶樓因人衆坍倒致與會女工友死傷枕藉愍目傷心本會認此事件亟應迅籌善後郵死恤生責無旁貸茲特定八日（星期二）下午二時在本會開「北區女繅絲工會死傷工友善後委員會」討論一切善後事宜仰各工會屆時推派代表到會共同籌商事關工友休戚相關問題毋得推延切切此佈　丙353

中華民國學生聯合會總會通告全國學生第四號

全國同學應自即日起注意下列四項工作（一）早日籌備本月十二日總理誕辰紀念大會（二）繼續努力反帝國主義運動並緊張空氣（三）援助英美烟廠工友（四）精確的舉發共產份子並嚴密的防止其活動

請各團體各學校參加演說競進會

逕啟者本會於前日代表大會議決為紀念總理誕辰特定於本月十一日下午二時假座總商會舉行自由演說競進會講題均須與總理主義及遺囑有關凡各團體各學校均請派代表參加演說並以個人名義參加者亦所歡迎並希於十日前至市黨部宣傳部報名以便分配特此通告

上海民衆運動委員會啓

上海特別市工務局招考技佐繪圖員書記第三號通告

本局現擬添請技佐二人月薪自六十二元至八十元資格以大學或專門土木工科畢業者為合格繪圖員三人月薪自二十五元至五十元有年以上繪圖經驗者為合格書記一人月薪自二十五元至三十五元定陽曆十一月十三日上午十時在南市外毛家弄本局考試如願與試者務於期前三日內備具履歷赴局報名屆期攜帶筆墨准時與考幸勿自誤特此通告　丙340

上海特別市政府農工商局佈告第十五號

為佈告事查上海特別市暫行條例第二十七條規定農工商局掌理事項第一為關於公司商號及農工商團體之註冊事項等語本局業經擬具上海特別市工會註冊暫行規則及註冊暫行規則呈奉市政府核准[illegible]仰本市各工會[illegible]於本月一日以前之各工會亦須限於三個月內一律呈請註冊

附告　第十一次市政會議議決通過並經公布在案茲准自本年十一月一日起本特別市內凡有發起組織工會者均須依法呈請本局註冊切勿因循觀望致失法律上應享之權利與保護特此布告　丙327

國民革命軍第四路總指揮部政治訓練處啓事

本部奉令由國民革命軍中央直轄第二方面軍總指揮部政治部改組為國民革命軍第四路總指揮部政治訓練處業於十一月一日成立開始辦公除呈報外特此通告

社評

時局鳥瞰

時局至今日、豁然開朗之機運已見成熟、何以言之、革命軍之戰線既將脈絡相通、進而環迫軍閥之最後一壘、期不在遠矣、

吳佩孚已爲歷史上過去之一頁、不值申述、孫傳芳初敗於江西、果有勢窮力蹙之觀、然全軍而退者猶三萬、其後收拾餘燼、既編成軍者亦二萬、及國軍繼復甯杭、孫軍竄奔淮海、迫亡逐北、寄食魯東、始受二張之補充給養於喘息之中、則又號稱所部多十萬、求之實際、槍械約六萬挺、人數稍是、適逢時會、捲土重來、破釜沉舟、意圖一逞、乃全軍覆沒於龍潭、往日所謂長江流域之兩大軍閥、至是而勢成弩末、苟非漢方搗亂、當不復苟延殘喘、而猶得出沒於津浦路線如今日也、今則大軍北指、隴海線與津浦線之軍事形勢、急轉直下、直魯殘餘之勢力、行將永無南犯之機、而北方盤根錯節之頑强軍閥、必至根本動搖、大勢盡去、四圍之環境既蹙、內部之團結必懈、宇內紛更之局、自今而後、或當別呈氣象、不復如最近之一團混沌矣、請言其故、

兩月來革命軍進展之遲迴、由於各地軍事動作呼應之失其銜、而武漢之陰謀不軌、固其重因、而馮閻軍事行動之湊合未能運用至妙、皆爲重要之原因、兩月以前、北伐將士、旣因上游「東征」之盲傳、不能不分牽偏師、移其剷除舊軍閥之力、轉向叛黨之新軍閥、於是啓張孫窺伺南國之野心、奉天壓迫晉閻之動作、而武漢陰謀、適以此時暴露、國民革命之敵人、旣以利害關係而成南北東西之大聯合、於是京綏京漢隴海津浦長江上下游、俱成革命勢力與反革命勢力接觸之地、此次晉馮軍事動作之計劃、局中密勿、外人雖無由知其詳情、然以其攻守之趨向測之、晉軍出兵計劃、大約以京綏京漢線爲兩大幹路、故檄書朝發、而商震軍夕向京綏線急進、連佔張家口與宣化、京漢線方面、正定宗州望都亦相繼陷落、是其目的欲合兩路重兵向攻北京彰彰明甚、而馮軍軍事動作之分佈大約分趨徐州大名曹州三方面、爭徐州所以屏蔽東南、趨大名所以援閻、向曹州所以擣魯軍之巢穴、自晉軍發動後、宣化張家口得而復失、京漢路方面亦以後方空虛、移師後退、故晉軍最近之戰勢、已易攻而爲守、馮軍之主力則在東路、敵人攻擊之點、亦以此路爲最甚、故一星期來隴海路戰爭之烈、傳載中外報紙、以吾人所得於中西報章及通信社者、馮軍轉戰隴海路之軍隊爲鹿鍾麟韓復榘石友三之部隊、蓋皆馮之基本部隊身經百戰者也、觀於馮軍隴海線上軍隊之佈置、即知東路（即隴海線）戰局關係之重要、觀於閻馮犄角之勢之消長、即可以測國民革命軍事全盤之成敗、

今馮軍大捷於隴海路矣、國民軍津浦線正面之北伐亦已積極進展、不[illegible]光復、且[illegible]可期、即濟南之[illegible]之計、復可乘時活躍、行見三軍氣吞山河之日、即殘餘敵人根本剷除之時、吾人何幸而見千回百折之革命、卒有一日得竟其完成、嗚呼、主義之花、烈士之血、堂堂之鼓、整整之旗、其感召於士氣之深及團結將領之切、有非一切物質之條件所能勸望者、吾閻馮此次合作之確定、信使往還、終以同隸青天白日旗幟爲利害推敲最終之歸束、是知名器關係之大、非尋常利害所能撼移、而國民革命之大義、萬流景仰、如日中天、於此益得深確之證明、所望一切障礙、及早掃除、軍政時期、迅速結束、則民族解放與國家獨立之大業、乃得於最短時期、促其實現耳、

徐蚌已同在包圍中：晉軍亦將乘時反攻
西征軍已克復武穴：粵軍亦已深入湘南
伍朝樞夫人已脫離：蘇州戒嚴嚴防共黨

國府嘉獎西北軍

捷音頻至舉國歡騰 彭城即下東魯瞬平

▲本報七日南京電 國民政府歌（五日）電獎勵西北軍云・馮總司令轉各將領暨全體將士均鑒・袍澤同心・凶頑喪膽・捷音頻至・舉國騰懽・我將士飲馬名城・橫戈要塞・慰喁喁之衆望・騰凜凜之雄風・轉戰經時・一着全勝・彭城即下・東魯瞬平・朔南呼應尤震・遼瀋根據已動・師行所至・遍列壺漿・戡亂之勳・待銘鐘鼎・馳電嘉慰・望共勉之・

馮軍離徐州十里

馮玉祥凱旋回鄭 張宗昌慌忙失措

▲本報七日南京電 馮玉祥電・韓軍長已由碭山分路攻徐・四日確已進佔距徐州僅十里許之敬安集・

▲鄭州來電 各報館均鑒、馮總司令五日午由歸德返鄭、帶來柳河戰利品鋼甲車二列、全鄭民衆及總部人員齊往參觀、高呼口號、並攝影、當鋼甲車未入站時、總司令對衆朗誦三民主義、閱兩小時始已、鄭州總部宣傳處魚（六日）印、

▲國聞七日北京電 張宗昌令津浦路局備車十列運杜師郭師及某旅赴濟甯、濟南濟甯間各站設碉樓、

▲東方七日北京電 隴海沿綫退却之直魯聯軍、四日集中歸德完竣、作考城之右翼、亦爲左翼及中央所牽制、不得已而退却、張宗昌因整理軍務、親赴前線、在黃河北岸之孫殿英部、奉命迅速出兵渡河、援助隴海路、

馮軍已進逼徐濟

十力軍抵碭山 騎兵部抄後路

甯訊、河南西北國民革命軍、苦戰十餘日之結果、豫局已轉危爲安、並大獲全勝、敵潰不成軍、詳情已屢誌本報、茲續據鄭州馮總司令玉祥五日來電、報告此次褚玉璞、僅以身免、被敵之後、正面已進至碭山、騎兵鄭部並迂迴而進迫徐州、茲錄其原文於左、

此次褚逆擧其全力來拚、於東（一）日被我軍將其全線擊潰、俘敵甚重、其殘敵紛紛向濟甯徐州兩方逃竄、我軍乘勝追擊、現十力軍正面已抵碭山、騎兵鄭大章部、越渦碭山以東、抄敵後路、已迫徐州、左翼已過明縣、進迫濟甯、兩路進展、均甚順利、魯境不難指日肅清、隴海路火車、已通至馬牧集、此役俘敵鋼甲車四列、係北京、山東、河南、泰山等號、及火車數列、又在衛輝擊落敵之飛機一架、此次俘敵旅長以上軍官多人、其餘官兵、在一萬人以上、白俄五百餘人、獲步槍二萬枝、大砲四十餘門、迫擊砲、機關槍、各百餘架、其他軍用品無算、現正在清查中、褚逆玉璞、隻身逃免、特聞、馮玉祥歌、

北伐軍包圍蚌埠

何總指揮親自督戰

▲本報七日[illegible]蚌埠已在包圍中[illegible]在前方指揮各軍猛攻・即日可下・

▲本報七日南京電 何應欽由滁州電軍委會・謂前方士氣奮發・請派飛機・攜帶宣傳品・馳往散放・軍委會電覆即派・並告西征軍已於陽（七日）晨佔領武穴・

▲本報七日蘇州電 何總指揮及顧夏兩軍長今日均赴前方指揮作戰、

▲本報七日蘇州消息 駐蘇二十一師特務營陳營長於今日上午十一時半率一二兩連開赴奔牛、聞該營部不日亦須開拔前方、

▲本報七日蘇州消息 一軍二師補充團迫擊砲隊史隊長、率全隊兵士、於今日下午二時由滬來蘇、改編入一軍教導團、

晉軍決反守爲攻

兩線四路進兵

▲本報七日北京電 外人消息・晉軍在娘子關召集軍事會議・決積極反攻・正太線分兩路・一路下大名・聯絡豫馮軍截擊直魯軍・一路趨京兆・與涿州守軍呼應・京綏線亦分兩路・一路由張家口・一路由飛狐口・均以北京爲目的・晉軍反守爲攻・與隴海路戰事有關・

▲本報七日北京電 涿州數日無戰事・隧道攻城法不實現、奉軍除包圍監視外・無他法・

▲本報七日北京電 豫戰牽動全局、奉方擬酌調京漢路部隊援魯、惟恐晉軍重來、故對涿州又主立即解決、

▲國聞七日北京電 京綏客車只開張垣、大同晉軍止作整頓、商震傳在綏遠、

▲國聞七日北京電 晉軍北路守雁門、東路守渾源靈邱娘子關、

江北國軍進撲徐海

大軍雲集清江浦

清江通訊云、國民革命軍、對於北伐西征、兼籌並顧、積極進展、北伐右路軍事、除由第六軍第十七師全部、第十三軍第一師全部、擔任前鋒外、第十七軍曹萬順各部、則分由鹽城阜甯、進取海州、第二十六軍陳焯全部、茲又由揚州沿運北來、其第一師趙觀濤之第一團、四日晨、分乘輪帆各船、運抵清江浦、暫以護軍使署、爲屯駐地點、軍長陳焯、五日准由揚州北上、將在淮安小事件節、第一師長劉觀濤、率司令部官佐全部、及第二第三各團、正在進發中、今夜或明午、准到清江、農工商學兵各團體、已在河干搭立迎迓、尤以工人及黨員爲多數、全城商民、則高張黨國旗幟、表示歡迎、並籌備軍民聯歡大會事項、待期舉行、第二十六軍齊集江淮後、則即將繼續向睢甯宿遷進發、直取三岔河、隴海路斷、徐海垂手而下、必然事也、目前江淮一帶、因國軍雲集之故、匪徒爲之斂迹、閭里無驚、大有昇平氣象、劫後災黎、從此可高枕而臥矣、（十一月四日）

天津便衣隊之活躍

全民社天津通訊、自山西便衣隊在北京附近大活動以來、神出鬼沒、奉軍應付爲艱、日事搜捕、凡稍涉嫌疑者、皆加緝捕、然北京城廂內外、及附城數十里內之區城內、晉軍便衣隊之活動仍未減少、而天津附近、晉軍[illegible]

陳紹寬佔領武穴

唐軍已成弩末

▲本報七日南京電 第二艦隊司令陳紹寬電告軍委會・今日克復武穴・

▲本報七日南京電 陳紹寬報軍委會・六日拂曉率艦隊攻下武穴・

▲本報七日南京電 航空處涌告・本處又有飛機兩架・即日出發長江上游・據長江機隊飛往武穴偵察結果・來電報告・在武穴江面有軍艦二隻・小輪數隻・民船廿餘隻・唐軍部隊在武穴附近山上布置防禦工事・預備抵抗・

深入湘南之粵軍

六日克復郴州

▲本報七日香港電 李濟琛六日下午接前方電、方鼎英部六日晨佔領郴州・范石生部已達桂東・分兵直搗賓興・沿途無敵蹤・又據探報・七軍各部主力已集中某地・任別動隊向某地進展・黃旭初六日抵城口・協同范部前進・將在郴州設無線電機・第八路總指揮行營六日開始向郴州進發・政治部宣傳隊五日抵宜章・

蒙古人苦矣！

鮑羅廷去試驗赤化

▲電通七日東京電 外蒙古之軍事顧問鮑洛廷氏、掌握兵馬大權、着手準備赤化、現在進行中云、

西征軍肅清全皖

劉和鼎部抵安慶

安慶通訊、國民政府軍事委員會、下令討唐之後、第三路總指揮李宗仁氏、即由下游來皖、駐節江裕輪船、蓋爲西征軍事、指揮便利計也、惟連日以來、雖然軍隊之調遣、異常忙碌、然因唐軍之望風披靡、一路並無猛烈砲火、且三十七軍陳調元部之岳維峻師、已於昨日向上游開去、加入前線作戰、而七軍第十九軍等各部、則於數日前、由桐城向西進發、經過潛山、太湖、宿松等縣、向鄂境攻去、並聞劉興部下三十六軍之一團、前日在華陽地方、爲國軍繳械、是西征軍可謂節節勝利也、三十七軍之在皖垣者、除岳師已向上游開去外、留守者仍有一師之衆、實力異常充足、迨至昨日四十四軍與新編第十一軍、均有開來安慶消息、據聞四十四軍、業有多數、開赴前方、所謂來安慶一說、乃係該軍軍長葉開鑫、不日即來安慶、出席軍事會議、是以甯廣學舍、現設四十四軍軍部、軍樂連先行來皖也、至於新編第十一軍、係劉和鼎所部、昨日下午、即有一師之衆、由蕪湖開省、劉軍計有兩師之衆、第一師長爲闞統貫、第二師長爲某君、除兩師步兵外、尚有砲兵團、騎兵團、機關槍隊、迫擊砲隊、其政治工作人員、並在組織期間、其來皖目的、外間傳說、謂奉命駐防、不知確否、除上述外、昨日此間消息、北路宣撫使柏文蔚氏、昨日已由蕪湖起程、至合肥就職、柏氏原係三十三軍軍長、前曾經辭去、軍長一席、交常藩侯代理、所有三十三軍仍歸其節制、是以柏氏先行至肥就職、再行率領所部、加入西征之役、直搗陽夏云（十一月五日發）

又十月三十日合肥通信云、國民政府自下明令討唐生智後、由軍事委員會、抽調部隊、分頭大舉討唐、業有日矣、在政府未下令討唐之先、原駐合肥所部三十五軍陶廣部、因恐被繳械、於二十二日、全部倉惶離境、暫編十一軍代軍長劉和鼎、當派所部跟蹤追勦、唐軍紛紛竄退、茲軍委會、又調第四十軍賀耀祖部、第二師楊永清部、由滁州明光開來肥、協同劉和鼎部、一致討唐、楊師長昨二十九日、已率全部到肥、暫駐休息、俟奉命後、即向[illegible]

[illegible]連增援兵、希冀聯絡、爲苟延殘喘計、上次新雲鵠於雙十節來肥、對於陶部渴從甚密、其中詭秘、不難窺破、此次唐部被逼無計、欲與新部聯絡、意中事也、屯城內暫編十一軍代軍長劉和鼎、前日奉第三路李總指揮由蕪湖來電、調所部即日派隊向安慶方面討唐、該軍於今三十日起、第一師張香谷部、第二師闞統貫部、已陸續由城內向安慶方面開去、總之唐部前後既被夾擊、全部終必歸解決云、

伍夫人回復自由

已在母家・船南下

▲本報七日北京電 潘復今日電津交涉署・令釋放伍朝樞夫人・交涉員薛學海在濟未回・由署派員護送伍夫人至何宅・聞伍夫人尚擬在津母家略事調養・候船南旋・

▲中央十日本埠消息 伍梯雲部長、昨得津電、伍夫人已完全恢復自由、日內即將南下、

▲國聞七日北京電 潘復電津、張宗昌復電已允釋伍夫人、望即保釋、

▲路透六日北京電 內閣宣稱、伍朝樞夫人日內可以開釋、潘復之代表由濟南來電謂已晤張宗昌、張稱已電天津交涉員、令加開釋、

中央三次紀念週

▲中央七日南京電 中央黨部今早舉行第三次總理紀念週、到會者六百餘人、謝持主席報告、略謂黨務日德兩總支部前呈分化現象、現已歸併、軍事方面、馮軍最近已迫徐州、西征軍已於五日進佔武穴、繳敵械三千餘支、文政治方面、頃設湘鄂臨時政委會、以期統一云云、鄒魯演說、略謂我黨組織及紀律、在同盟會時代、即極嚴密、或謂弁來我黨組織效法共黨者、大誤、又三民主義爲我黨要旨、至聯俄容共等政策、乃一時權宜之計、今俄存侵略、共取搗亂、在根本上已非昔比等語、

財部招待新聞界紀

陳秘書出席報告 並宣佈今後方針

南京通訊、財政部長孫哲生氏、就職迄今、已逾一月、茲該部秘書處於六日正午十二時在金陵春、招待京津滬甯各報記者、以資聯絡、財部方面到有秘書長陳劍如、暨科長陳復、吳衍慈、秘書羅樹勛、朱鳳蔚、林仲司、區鼎新、陳君樸等、賓主約二十餘人、一時入席、酒過三巡、陳秘書長起立報告、略謂孫部長就職以來、以爲財政一端、關於黨國根本大計非淺、久欲與各位記者謀面暢談、但因事冗忙、始終無此機會、故特囑劍如代表招待、以後如有機過、孫部長再行與諸位同志謀面、此次孫部長當此時局艱難、軍務孔亟之秋、而出任艱鉅、乃抱有一種改革決心之希望、故第一步救濟辦法、先行成立財政監理委員會、由軍事財政兩方當局負責監理、首先議決確定每月軍政黨費之總額、以八百萬元爲標準、次即實行財政統一、禁止軍人截款、稍稱成績、各軍政黨方面當局、深爲諒解、亦從事力求撙節、孫部長即以此標準、竭力籌維、綜計十月份籌得之款、爲七百九十九萬元、其中軍費佔去七百四十餘萬餘元、餘爲政黨各費、今後施行方針、(一)收支適合、此爲理財不二法門、無論如何、不能溢出收支範圍、(二)財政公開、必力求實際、使全國民衆瞭然於國家經濟狀況、(三)注重廉潔、若建設廉潔政府、必自財政機關始、今後對於貪官汚吏、必嚴盡法以繩、於此則不得不希望新聞界同志、隨時隨地實行監督、如遇有貪官汚吏而證據確實者、請以公正眼光批評、揭載報紙、或函告財部當局、以嚴厲手段處罰之、以補部內耳目所不週、後有新聞界李寒秋及朱鳳蔚等相繼演說、至下午四時始盡歡而散云、（六日下午）

通州駐兵滋擾詳情

南通通訊、曹軍長因北伐工作重要、二日午特令第一師第二團先行開拔、下午四時、令該團集合公共體育場訓話、高團長因病未到、遣何團附統率、余師長蒞場先召各營連排長說明開拔時、各士兵正在整隊休息、聞開拔消息、即有人言、戰死沙場、我輩軍人本分、惟此時天氣[illegible]

大功效

五：助長元氣

元氣充足之體則肌肉堅實，筋骨强健常存適當之體溫無怕冷怕熱之慮有不病不痛之樂如欲達此目的惟有常服

「百齡機」

因百齡機之補力能促進脾胃分泌使食物中所含之滋養料如「蛋白質」「脂肪」等提取其精華造成潔淨稠紅之血液運送於四肢百骸直接造就堅實之肌肉與强健之筋骨得以調和體內自然溫度間接則大添元氣以抵抗百病，保全康健

所以試服一二瓶後

即得豐腴堅實之肌肉筋骨亦十分舒適已到元氣充足之時期矣一經試服，即可實驗

◉小瓶一元◉大瓶二元

上海愛多亞路九福公司發行

各省分行及全國各大藥房均有出售

搬場要 省費 迅速 妥當

請租上海搬場汽車 隨帶夫役代拆代裝 車租每小時洋四元 總行大馬路十四號 分行大世界西首 電話中一三九三

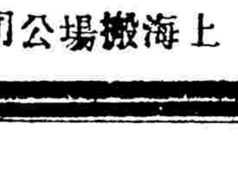

上海搬場公司

Z43

白濁專家 姚佐頓醫生

洗射白濁

白濁乃花柳病初步若不速治則橫痃魚口血淋膿滴苦不堪言本醫生具十餘年經驗有鑒於此特搜羅各國最新白濁洗射藥水功力能將尿道消毒殺菌依法洗射無痛苦並特製各藥悉依根本治理十八年來治癒多人不復發永不再發者均能到病除

診所上海三馬路大舞臺對面 姚佐頓醫生啟

江逢治博士監製 獅頭商標購者注意

麥精魚肝油

滋補最富 效力最宏
絕無腥氣 甘甜適口
試服一罐 飯量大增
連服一月 立見肥壯

外埠寄費 一罐二角 三罐四角 半打七角 一打九角

優待券
持此券剪下向本公司購麥精魚肝油每罐實售一元每滿二元收大洋八角以上優待至十八年一月底止過期無效(時)

上海四川路三四號 江逢治製藥公司發行 國內各大藥房均有出售

謀兼職之好機會

不荒本職之職務 可得額外報酬

凡熟悉下列三種情形之一種者開具該種大概情形投函本報第一七五號信箱合則函約面談惟以本業有職務者為限(一)本業情形及批發零售市價(二)各棧房出貨存貨(三)各碼頭到貨 丙835

小東門民國路北首

大章綢緞洋貨局

十月廿一日起

正式開幕大放盤一月

照碼九折 足尺加一 附送贈品

老製骨痛精 曉芙題

主治 瘋濕手腳腰肩骨痛 筋骨疼痛 跌打損傷

價目每瓶一元

濟華堂藥房發行 上海西新橋北首

分設 漢口鐵江新街 蘇州石路中市

各埠新藥房均有寄售 先施永安新新公司均有經售

兵、即大呼要求發餉後開拔、隨又有數兵鳴槍以示不平、全營士兵、見已有人肇禍、其深明大義者、均匆促奔回、肇禍者心存顧慮、遂一路鳴槍示威、由望仙橋而北、城內既聞槍聲、駐積穀倉之第一師特務營第三連得訊、即迎出、由南城門口、開始搶劫商舖、一面復遣人警告二團一營三連、謂你們已鬧餉肇禍、還想回營去尋死麼、致該營事之第三連、遂不敢歸、延東街至板橋頭向東北鄉逃散、而特務營第三連得滿保附和、遂匆促搜刦、跟隨而去、有少數仍返駐所、故兩小時後、即平息、

▲軍部善後之辦法 當肇事時、十七軍曹軍長、以事出意外、不明真相、乃立派人赴各營點名、一面派隊上街梭巡、並臨時戒嚴、斷絕交通、隨查獲散兵多名、內有重要證據者三名、夜十時、曹軍長即命綁赴西公園斬決、今晨又決兩名、並派隊伍將特務營第三連完全繳械、二團一營三連剩餘兵士之槍械、亦已被汛營長收繳、聽候處分逃赴鄉間之散兵、今晨得石港電告、知已到該處、由何團附率盒子砲兵二百名、分乘汽車輪船水陸並進、馳往勦捕、想不難撲滅也、按該師特務營及二團一營、第三連、為原該師第三團所改編、查三團乃十七軍後所招撫之雜色軍隊、份子複雜、駐崑山時、已屢其不穩、淘汰六百餘名、改團為營、審看月餘未曰事故、不虞其野性難馴、終有昨晚之變也、又石港消息、潰兵逃至該處、勒索五千元、地方人士出與接洽、願繳出二千、午刻已措繳一千三百元、適城中追兵趕至、若輩聞信即奪船五隻、倉皇向岔河遁去、

▲事變後官廳佈告 十七軍曹軍長萬順副軍長杜起雲昨日發出通告云、『爲通告事、照得我軍奉令北伐、道出南通、昨日午後五時、一師余師長召集各部官兵在校場訓話、俾便出動、突有特務營士兵鬧餉、乘機逃叛、當經本軍長派隊分水陸跟蹤追擊、業將已叛兵、隨時正法、該營多有深明大義、並未加入、亦一律繳械、嚴行監視、倘附近居民如有損失、准予開明清單具報、以便轉呈中央、本軍長視民如傷、前次海州南下、秋毫不犯、當爲爾等所共知、此次乘機叛變、殊出意外、實對吾通父老昆弟、滋多慚愧、此外如有叛兵在逃、並盼隨時來部報明、俾早追獲、如敢藏匿、查明即一體治罪、除電呈軍事委員會暨總指揮外、仰各商民人等、其各照常安業、毋自驚慌、此告、』南通縣政府昨日發出布告原文錄下、『爲布告事昨日下午四時、忽聞槍聲、陡起、當經本縣政府立飭全部警備隊上街、會同軍警分頭梭巡防護以維秩序、誠恐商民受驚被累、一面飛報第十七軍曹軍長余師長、旋即派軍嚴重制止、遂即平息、復准軍部副官處長李兩開、本日下午五時有少數兵士鬧餉譁變、業經派兵追剿、惟本城民衆會否波及、并被累情形、請詳細調查示復、以便轉請軍長核辦等因、本縣政府當即飭警嚴密調查、以期盡得爾等累受驚、實情、查事出意外、本縣政府身任地方、殊深抱愧、務望各安生業、聽候命商辦法、並先行照常開市、以安人心、幸勿疑慮、致妨生計、切切毋違、特布』(未完)

西北軍剿滅田軍詳情

南京通訊社、甘肅爲西京屏障、自麻振武伏法後、亂源逐漸肅清、近因田玉潔收編土匪、滋擾地方、又經勦小、自後西北軍當可抽調大軍、協同晉閻、從五原包頭方面、出兵討奉、茲將鄭州總部參謀處、江日連電抄錄於後、

南京十廟口西北軍駐京辦事處熊總參議勛鑒、頃接宋總指揮哲元東電報告、此次田逆玉潔抗命收編、黃麻殘部嘯聚、殃民逆跡昭著、本軍奉令討伐、迭經彼軍擊潰、田逆身受重傷、逃竄無蹤、其在涇陽張九才等殘部、已於二十三晚開始繳械乞降、現已完全繳齊、計其人數有九團之衆、并繳槍數千支、大砲數門、機關鎗數架、本日已遣散該千餘人、匪悉肅清、全城民衆、歡聲雷動、詳情續報等語、

各地雜電

▲本報七日香港電 省垣檢查員不准各報登討唐軍捷報、各報正與交涉、

▲東方七日上海消息 廣州四日來電云、綜合各方面報告、汪精衛與張發奎相提携、對於李濟琛之態度、亦頗妥協、對於湘省出兵、亦不反對、自認對於共產運動既往之失策、並願應一般商民及右傾工會之意見、對於繼續北伐、亦努力鼓吹、

▲路透七日香港電 李濟琛今日向廣州中山大學學生演說、勸衆停止黨爭、並謂本年內國民黨除清赤外、一無成就、殊屬可恥、李又勸學生當專心求學、謂學生鬧會、工人游行、農民入城鎮作種種運動、均屬無益、當國希望、固在興學、但若不訓成良好之學生、終歸無用、廣貼印刷宣傳品、高呼口號、亦復何益、吾人須用智識與理性造成革命、庶爲根本方法、廣東已經過軍政時代、今已入於訓政時代、百廢待舉、但因缺乏相當人才、致建設事業等於泡影、

▲路透七日香港電 駐華英軍陸續撤退、醫院船美恩號今日由此間起程回國、

▲路透六日漢口電 唐生智昨命工人不得向僱主無理要求、並禁共產黨煽亂、違者由衛戍司令查懲、煙紙店昨均開市、當局禁止一團加以滋擾、

▲電通七日東京電 國民新聞謂近據外務當局報道、張作霖之稱帝說、不足取信云、

江蘇省黨部消息

▲工人部 該部自開始工作以來、同志均異常努力、部長蔣子英、除出席執行委員會議、及部長會議外、關於部內計劃、主持一切、最近蘇州工潮之調解、尤奔走甚力、該部秘書周堅、文書科長杭蔭槎、調查科長羅琳、宣傳科長倪鴻文、均已進行各種計劃、科員謝青白、戴普南、胡同一、徐祖繩等、亦按時工作、文書科收發文件、日必數十起、調查科調查各縣市工會、行將出發、關於調查表格、亦已擬製數種、備調查統計之用、指導科接到溧陽漣水川沙等縣黨部工人部、請求指導信件、即行答覆、併詳加指導、宣傳科擬撰工人運動宣傳大綱、發表於討唐告全體江友宣言等、均在進行、該部現又搜集工人運動之各種中西冊報、於最短期間、刊印定期刊物、此項刊物除報告本省工人現況外、專門研究勞工問題、與普通宣傳稍有不同處云、

▲婦女部 該部昨製定本省女黨員調查表、預備分發所屬各級黨部、及婦女團體、以資統計、又函發婦女運動計劃大綱、及口號多種、與各界關於本省婦女團體之組織及進行之步驟、均已計劃就緒、不日即可按照進行、中央昨派員來該部接洽一切、并調查工作概況、當經該部詳細答覆、又該部近擬撤告各家庭女同胞書、藉以喚起一般女同胞云、

▲青年部 該部自開始工作以來、內部整理、已經就緒、對於蘇省青年運動之改進、亦定有具體計劃、不日將呈請中央核准施行、前南京女子中學、發生風潮、該部派指導科周明文同志、往該校調查真相、繼經該校學生代表、來部要求援助、復於昨日、會同婦女部、派員前往調查該校當局及學生之態度、并派員諮詢第四中大教育行政院、對於女中學潮所持處理之方針、以爲設法調查之預備、并聞該部將會同南京特別市黨部青年部、召集該校全體學生及教員、協商解決辦法、

皖政府成立有期

各委員聯袂到省

安慶通訊云、皖政府主席陳調元、因各委員張秋白等、留蕪未行、曾電敦促、而各委就職之期、亦因之變更、昨夕張秋白、韓安、陳仲孚、聯袂抵省、所有就職典禮、決定五日上午十時舉行、但陳調元、曾言俟各委就職後、彼即赴前方督師、並已令一三兩師、連日開拔、以黃梅爲集合地點、復就舊督署、組設北路軍總指揮部、暫不他遷、前日陳以戎馬倉皇、對於政府之佐理、需人孔急、曾令李雲聲、率帶衛隊、前赴潛山、歡迎余誼密來省、畀以要職、時有徐曦已奉委爲政府秘書長、亦聞陳迎余、徐即提出辭職、今日余誼密之子、已先來省、面陳伊父、即日可到、並言劉興之潰兵、搶刦潛邑、亦正欲避省暫避云云、刻下政府改組、已有頭緒、僅設財政、民政、教育、建設四廳、餘各軍事農工司法三廳、暫行緩設、以高等審檢廳、以不受司法廳之支配、昨已更名爲高等法院、並張布告矣、但省政府既如此成立、而省黨部委員、亦應聯翩而來、俾負指導之責、微聞內中有變化發生、不特各該委未會合認、即地方人士、亦未預爲籌備、且皖中份子複雜意見亦未一致、是以黨務方面、一時未便樂觀也、

又五日通訊云、安徽省政府主席陳調元暨省府各委員來省後、四日上午七時、委員張秋白、湯志先、陳中孚、韓安、雷嘯岑、甯坤等、均已由蕪偕來、所未蒞止者、僅柏文蔚與何世楨二人、故省政府特定今日上午十時、舉行宣誓就職典禮、各委員之來省、此間所得電訊、謂前日即可蒞止、其遲延原因、乃係各委員至大通後、參加大通各界之歡迎會、周旋竟日至前日下午、始在大通起程、昨日清晨、方能到省、到省後、除張秋白係下車進城、同往設廳下榻外、其餘均暫駐於大旅館中、不過彼等辦公、即假市政廳、上午十時、主席陳調元並至市政廳、與各委員接談、所談何事、不得而知、大概爲就職之事、是以自昨日起、滿街均貼擁護省政府標語、並訂今日下午二時、在黃家操場、開歡迎大會、其宣誓就職及歡迎大會情形、容探續志、

時人行蹤錄

▲本報七日北京電 外訊、陳友仁中止赴瑞、擬即離俄回國、

▲路透六日香港電 據廣州傳來消息、陳友仁現由莫斯科起程、不久即抵廣州、

王獅牌香煙

煙味清香 煙絲黃嫩

中國華達煙草公司啟

▲本報七日香港電 宋子文乘者化臣總統號赴滬、

▲本報七日香港電 宋子文今晨乘佛山輪抵港、將赴滬、

▲財政部長孫科、大學院長蔡元培、交通部長王伯羣、司法部長王寵惠、外交部長伍朝樞均于昨晚乘夜車返都、

▲陳世璋 江蘇省政府委員陳世璋於昨晚乘夜車赴甯、

▲周善同 交部路政司第三科長周善同昨晚乘夜車返甯、

▲趙世瑄 交通部路政司長趙世瑄昨午由北站乘中快車前往蘇州、

總理誕辰紀念之籌備

推定職員擬定程序 共分六科積極進行

甯訊、本月十二日、爲我總理誕生日期、京中各團體、於本月五日在中央黨部開紀念大會二次籌備會、業經推舉葉光宇爲籌備處主任、王文蔚、項東山、爲副主任、內分總務、交際、宣傳、糾察、佈置、游藝六科、魏培文、鄭鶴爲總務科主任、余純仁爲宣傳科主任、張大傭爲糾察科主任、鄧榮惠爲交際科主任、劉振華爲佈置科主任、王開基爲游藝科主任、籌備地點、即在南京特別市市政府、並悉該處已定於十一月十一日下午五時舉行提燈大會、規定所有燈燭、概須自備、又定十一月十二日上午十時、在公共體育場舉行紀念大會、同日下午五時、舉行游藝會、城南在金陵大戲院、城北在第四中山大學體育館、屆時凡各機關各團體各商店、工廠住宅、均須懸燈結彩、以誌慶祝、茲將該籌備處通知各機關之原函錄下、

逕啟者、本籌備處第二次籌備會議、經衆議決、(一)定於十一月十一日晚五時、舉行提燈大會、城內在公共體育場集合、下關由第六獨立區分部規定、所有燈燭、請各自備、(二)定於十一月十二日上午十時、在公共體育場、舉行紀念大會、(三)定於十一月十二日下午五時、開游藝會、地點城北第四中山大學體育館、城南在金陵大戲院、(四)各團體各機關、大門口、均於十一月十一十二兩日、請懸燈結彩、並紮彩牌樓、以上各決議案、請各機關通知所屬、一體遵照辦理、爲日無多、務望迅速辦理、以資熱烈慶祝、(下略)

武漢市舉辦營業執照捐

擬改釐金爲統稅

武漢市政府、爲增加收入起見、特舉辦營業執照捐、業已制定條例、於昨公佈、其原文如下、爲布告事、照得漢口當江漢要衝、商賈輻輳、貿易素繁、惟政府對於營業狀況、未由盡悉、以致保護維艱、當經第十一次會議議決、舉辦營業登記、附徵執照費一次、爲數極其輕微、例如資本一百元者、僅收照費二角、在各商民登記之後、營業既可資以保障、而於舉辦市政經費、亦可藉資補助、揭示既經、本復易舉、前因市面凋弊、遲未進行、現在金融已暢、各業均已恢復、除令行財政局遵照辦理外、合亟抄錄章程、出示布告周知仰即遵章繳納爲要、切切此布(計開武漢市營業執照章程)(第一條)凡在漢口市內營業者、無論舊設新開、自本章程施行後半月內、均須詳開左列事項、聲請武漢市財政局請領營業執照、其分設之支店亦同(一)營業人姓名、(二)營業人住址、(三)營業種類、(四)店舖牌名、(五)店舖所在地、(六)資本數目、(七)開市日期、(第二條)凡請領執照者、須取具相當之舖保一紙、呈由派員查驗、此項執照每年更換一次、(第四條)營業執照捐、以資本爲準、一次徵收、例如每百元收捐一角、以此遞增、不滿百元者、以百元計算、但資本在十萬元以上者、捐率以五百元爲度、(第五條)營業如有承頂讓賣或變更營業種類、而換新名等項、均應呈報財政局納捐換照、(第六條)營業組織如有變更、店舖遷移時、均應呈報財政局、請求登記、而換執照、並繳照費洋一元、(第七條)營業或自行收歇、或經官廳封閉者、均須報明財政局、將原領執照繳銷、(第八條)營業登記後、如有增加資本者、應按照增加額數依第四條之規定補繳捐款、(第九條)營業執照、應懸掛於易見之處、如有毀損或遺失時、應即隨時呈請補發、並按第六條之規定、繳納照費、(第十條)公安財政各局、對於營業者、有檢查之必要時、得隨時施行檢查其文書簿籍貨物執照等類、(第十一條)凡營業者如公安局認爲有礙公安時、得取締之、並繳銷其執照、(第十二條)營業已經呈領執照、而在指定時間內、並未開始營業或無故停業、自兩個月以上及行跡不明者、得取消其執照、(第十三條)凡未經呈報、或已經呈報、未領到執照、私行開市營業或所報資本不實、及違反本章程之規定者、處以應繳捐額十倍以上二十倍以下之罰金、但其營業另定有罰則者、不在此限、(第十四條)各種營業、如財政局已另訂有管理或取締專則者、並按專則辦理、(第十五條)本章程如有未盡事宜、得隨時修改之、(第十六條)本章程自公布之日施行、

鄂省釐金、向爲稅收大宗、徵稅機關、名曰徵收局、在革命軍未到武漢以前、全省驛枝局卡、不下數十、現雖迭次裁併、尚有三十四局、數月以來、收數能足比額者僅有漢口糖捐局、漢口征收局、其他則所差甚鉅、雖受時局影響、而稅制不良、易滋弊端、要爲妨碍收入之一大原因、鄂財政廳特召集各稅局長及廳中主管人員、連日會議、擬改釐金爲統稅、并併局所、商運貨物、無論爲入境、出境、落地、只抽稅一次、各地不再重征、以恤商艱、而除積弊、俟稅率稅則及條例擬定後、即呈請省政府公布施行、(十一、三)

大世界游覽儲蓄部存款章程

(甲)活期儲蓄 大洋一元即可儲存滿一百元期足一個月者贈游券一張多則類推利息按月七厘每半年複利一次

(乙)零存整取 每月存洋五元(每戶五十元爲限)月贈游券二張定期三年期滿取本利洋二百十元六年者五百廿六元九年者九百九十二元

(丙)整存整取 ▲祇贈游券不計利息 一百元爲一份(每戶以十份爲限)定期一年每份每月贈游券五張多則類推期滿還本者二年者月贈游券六張三年者月贈游券七張

(丁)整存整取 ▲既贈游券又給利息 存洋一百元月贈游券二張定期一年期滿取本利一百十元二年者一百廿四元三年者一百四十元五年者一百八十元

(戊)逐月付息 存洋一百元逐月付息月贈遊券一張定期一年每月支息八厘三年者九厘五年者一分

(己)對本對利 存洋一百元定期七年到期取本利洋二百元每月贈游券二張多則類推

(庚)子女嫁娶 存洋二百元定期十五年備將來子女嫁娶之費期滿取本利洋一千元每年贈游券四十張

(辛)長券存款 存洋一千元定期一年年息八厘贈長年游券一張

注意 本儲蓄部辦公時間下午二時至十時(電話)中央六〇七號

陳李濟

本號在粵開創三百餘年秘傳良方揀選正藥精製各種丸散膏丹藥酒藥油久已馳名中外歷蒙各界稱許特設支店於上海以利便顧客商採辦茲將要藥主治詳載於後逐期登載以供衆覽 諸君欲購防患即病服者請採擇購用

勝寶女金丹

專治婦人氣血虛弱子宮寒冷久不受孕月經不調臨經肚痛赤白帶下頭暈眼花經閉潮熱骨蒸癆瘵咳嗽吐紅遍身浮腫四肢無力少育少乳用之必效眞婦人之至寶也

每罐洋一元四角 每盒二角五分

本支店在滬北四川路海寧路四七一號電話北三四三一

防偽通告 久咳丸 防偽

唐拾義發明久咳丸以肖像爲商標有卅餘年之信用向來爲防假冒起見惟每包內附形如鈔票之肖像券一張並同式寄同本總行鄭重聲明本號絕無有一種(五年前曾有不法之徒以偽亂眞惟照相翻印不能如眞貨精美故易於察明後經查究方始絕跡今聞有死灰復燃者將鄙人肖像券移附入偽貨之內特再通告凡無券之貨及換裝者辦法與上述不同者均係偽品希勿恨購以重生命 總行上海廣西路愛多亞路角 唐拾義父子大藥廠啟 (287)

介紹浦左四世傳醫生 小兒科男婦內外科 湘濤子思明來滬設診

浦左湘氏世代業醫至湘濤先生業益精名益彰四方求診者日衆特設診所於法租界西門路北首貝勒路口新民里八號丁公館內兼治世傳小兒科及男婦內外方脈同人等或與同里或相知之有素茲特介紹傳世之求診者知所問津也 介紹人 陳介甫 潘志銓 丁潤庠 李明揚 謝滄生 蔡伯良

交通部設處監督招商局

監督辦公處章程已發表　王監督諄諄勸導各股東

▲王監督告招商局股東書　招商局監督王伯羣、告招商局股東書云、招商局經[營]…政府派委清查後、前蒙揭發、眞相漸暴于世、股東其亦有所聞者、以千餘萬之資金、經數十年之歷史、遇特別之機會（如前清運漕及歐戰船運大漲等）享天然之優惠、國家張航權、小之不能爲股東保利益、以視鄰邦之郵船會社等成立轉遲規模較小、而彼日光大、我日衰落、微特不足與之並駕也、且營業日益縮、財產日益絀、債務日益重、岌岌乎有落日孤城、不能自支之勢、然而歷來辦理局務者、則又夏屋渠渠、夥頤沈沈、嘗鼎一臠、莫不捆載而去、私利優厚、道路皆知、局中之積虧如此、辦事人發財如彼、非股東膏血之是取而誰取、且局中辦事人之對於股東、亦不忠不誠之至矣、公司根本在股東、最高權在股東、以數十年之老公司、而股東無完具名冊、股權無一定之規則、每逢股會則叢雜秩序凌亂紛呶叫囂、不可究詰、卒之眞股東無從抒伸其意見、而少數人洒得以勾結搗亂之手腕、造成一盤據把持之局面、語云、諸侯惡其害己也而皆去其籍、彼股冊之不具、股權之不定、與其謂彼智識之不周、毋寧謂其有惡於股東、而故設是好陣也、且辦事人之利用股東、則有之矣、每遇積弊發露政府干涉之時、則商股商辦、商業商營之辭、振振焉洋溢人耳、嗾其黨徒、假借股東名義、創造某社某會、電文盟牘、流言載道、究各股東之眞意與否、股東其亦自知之矣、官僚政治時代、政府意固不在整頓、彼等怵以危詞、誘以微利、仗義執言而來、不難曳尾縮頸而去、前事固數見之彼等、既自詡其得計、膽益壯、心益肆、迺至不惜以股東血本僅存之數艘商輪、爲要結軍閥之工具、上書邀寵、悉供調遣、推其心、無非仰勢要之權力固一己之地位、質言之、卽假軍閥之威靈、嚇制股東、使不敢反抗而已、而股東果不能贊一辭也、彼辦事人、平時則視股東若無物、有事則假名義爲符、爲股東者、喪其權、喪其利、又喪其名、豈無明識達慮之股東、欲奮起而爲整理之計、無如一盤散沙、勢微力弱、非彼盤據把持者之敵、則終於默默、亦事之無可如何者也、國民政府注重民生、平常商業之大公司、苟有朘削股東、蠹損社會之事實、亦當起爲正當之干涉、況乎航業運輸、爲民生政策之最重要者、國權商業、關係非輕、政府爲貫澈政策、挽回航權起見、對招商局之積極整理、事非得已、股東所不能行者、政府暫時爲代行之整理局務、卽所以保全股東、公私相聯、如株與幹、有利於國、無不有利於股東、所不利者、把持中飽之少數辦事人而已、彼等或且狃其慣技、故爲嘗試、甚則以全家沒收爲國有等詞爲謠惑計、不知政府主旨在振興航業、政策在整理局務、苟能切實整理、則商有之公司、猶是我國之航業也、不能整理、則公司已虧累如是、政府何必取石田以自累、總之政府本部制資本主義會重民衆利益、今者伯羣受各監督局務、并由本部特任趙鐵橋爲總辦、股東有以良歟見告、爲整理之助者、必忠誠採納之卽局員中、有爲守兼優、來行其志之士、亦必物色而延攬之、惟假立名義、阻撓大計、造謠煽惑、固持私利之輩、害羣之馬、含繩以三尺外、無他道焉、政策既定、期以必行、決不畏難而中止、亦不徇情而斷行、此則革命旅轅之下與官僚政治絕對不同者、股東其詳察而熟計之、王伯羣、十一月十一日、

▲監督招商局章程　交通部發表監督招商局章程原文云、第一條交通部依據本埠組織法第一條、及第九條第四項之規定、爲實行監督民辦航業、並保護便利起見、設立監督招商局辦公處、直隸於國民政府交通部、第二條本處置職員如左、(一)監督一人、由國民政府特派充任、(二)總辦一人由交通部派任、(三)參議四人至六人、由交通部聘任或委任之、(四)秘書長一人由監督派任、(五)秘書及辦事員各若干人、均由監督委任、第三條監督招商局之範圍如左、(一)關於監查及清算資本之實況、並債權債務之數額事項、(二)關於酌定分局及附屬機關之設立、或存廢事項、(三)關於核定總分局及附屬機關之組織條例、或章程事項、(四)關於審核總分局、及附屬機關之賬目與出納狀況事項、(五)關於裁決資本之增加、或減少事項、(六)關於受理及核定股東、或董事會之請願整頓局務擴充營業事項、(七)關於股權之淸理、及登記事項、(八)關於其他呈請事項、第四條左列事項因與股東利害關係較大、由監督召集重要職員、與董事會聯席會議、決定執行之、(一)關於處理借款事項、(二)關於計劃整頓局務之實行事項、(三)關於停航復航及政府租船事項、(四)關於分派股息、及職員僱員酬金之支配事項、(五)關於召集股東大會、並提出議案事項、(六)關於總局各科及附屬機關之存廢事項、(七)關於對外重要契約之訂立、或廢除事項、(八)關於總預決算之確定事項、(九)關於修改章程事項、(十)關於其他一切重要事項、第五條本處得隨時監查該總分局營業進行、及財產狀況、並一切賬目、第六條本處辦事細則另定之、第七條本章程自公布之日施行、

蘇州昨夜大戒嚴

縝密防範共黨滋事　嚴誡傷兵不得鬧事

▲本報七日蘇州消息　蘇州今夜特別戒嚴、十時起、非有口令與通行証者、概不准往來、

▲本報七日蘇州消息　蘇州公安局長今日接省電、謂共黨於滬甯線間將有擾亂、請加意注意、公安局長接電後、卽於當晚七時召集水警及駐軍各長官、在鐵路飯店開臨時緊急聯席會議、席間議決、(一)今日起戒嚴、城內外各涌衢要隘、加派雙崗、城門須提早關閉、十時後無口令及通行証者、不得通行、城門閉後、非有令不得開放、(二)城外由水警及駐軍巡邏負責、城內由保安隊商團梭巡負責、(三)請縣公安鄭局長率保安隊、東至唯亭、西至望亭一帶軌道巡查、以防共黨破壞、(四)傷兵不得再釁事端、如有發生、送交軍部嚴懲、流氓土棍、送公安局懲辦、

▲東方七日上海消息　蘇州五日來電云、自共產黨占領宜興之騷亂事件發生後、該地秩序不但尙未恢復、此間復傳有共產黨員數千人在蘇錫一帶呼應蠢起之說、此間軍事當局自三日晚以來、特別戒嚴、午后九時以後、禁止一般人通行、戒備極嚴、

蘇州兩工潮趨勢

鐵機工潮尙待疏解　煤油工人昨已上工

▲本報七日蘇州消息　鐵機工潮迄無解決辦法、今日下午一時、有四分會工人百餘名、至鐵機工人聯合會請願、要求該會執行委員陳正瑞於一星期內解決、如不能解決、工人將乎街坊爲丐、當承陳剴切勸告、並立一筆據、允積極設法、工人始歸、陳已於今日乘夜快車赴甯請示、

▲本報七日蘇州消息　蘇州煤油工人罷工已多日、然資方態度非常强硬、且堅欲開除此次罷工領袖、工人方面無法、已於今日無條件復工、

蘇州傷兵二次尋釁

當局擬和平解決

蘇州快信云、自胥門外發生傷兵擾害路人金飾、被閶區第七分所巡官、派警捕獲二人、押解特務營部、以致釀成傷兵報復、大肆滋擾後、其詳情已兩誌本報、茲悉六日午刻、又有傷兵三十餘人、意圖二次向警所報復、幾致釀成軍警大衝突、爰再將其情形、分述於后、

▲突衝情形　閶區第七分所、自四日被傷兵滋擾後、對於防務、特別注意、凡落班長警、均一律武裝在所戒備、先是六日上午九時許、忽有傷兵二三十人、齊集大洋橋上、[illegible]、除特別戒嚴外、一面立以電話報告公安局及閶區署、迨至十時許、公安局之保安騎巡各隊、先後趕至、其時各傷兵已分別散去、各警隊以爲傷兵已去、可毋庸防範、遂卽返局午膳、孰知於午刻十二時半、又有傷兵三十餘人、再發現於大洋橋附近、有三傷兵在橋面上詢問路人、閶七分所究有警士若干、崗警張慶生等、聞悉前言、甚爲蹊蹺、卽上前詢問、雙方言語之間、卽起衝突、當有傷兵洪得貴、尤爲强硬、致被警拘所、並搜出鐵棍一根、

▲市面驚慌　傷兵洪得貴被拘後、當有二人逃去、報告在後之衆傷兵、於是衆傷兵卽蜂擁過橋、擬赴警所、意圖奪回洪得貴、該所見勢不佳、卽派通班長警、至橋上、祇聞前面有手槍之聲、連發三響、警士爲自衛計、亦向天開槍一響、仍繼續向前追趕、卒無所獲、後悉係有傷兵一人、在胥樂樓茶館樓上、連開三手槍後、卽行逃去、當雙方開槍之時、附近各商店、又大起恐慌、紛紛閉市、閶七分所巡官錢靑選、後用電話報局、一面並派警一排、駐守大日暉橋、一部份分駐大馬橋及大洋橋等處、移時、公安局之保安隊騎巡隊、及第一路總指揮部教導隊、商團五七各支部、均絡續整隊而至、協助警士禦範、

▲捕獲之兵　軍警各隊到後、卽分佈于馬路各要口、由周警長指揮、斷絕交通、其情形頗嚴重、一面由錢巡官親率長警、分往各茶社、花烟間、點心店等處、拿獲嫌疑者蔣桂林、胡昌、陳子田、劉恩明、田得勝、許善明、楊聚榮等八人、一併帶所、直至下午二時後、各軍警隊伍、始行撤退、交通亦告恢復、被獲之洪得貴、蔣桂林八人、經周督察長詢問一過、卽交由教導隊帶去訊押、等聞蔣桂林而係初次滋擾警區爲首要者、故各警士對蔣、咸主張從嚴懲辦、

▲和平解決　至下午四時許、各商店始恢復營業、閶七巡官卽將經過情形、呈報公安局、殷局長以各傷兵麕集胥門城外、均係花烟林立之故、故爲根本解決計、已下令於三日內、務將各花烟間驅逐他遷、事後、傷兵醫院方面、以此事實出誤會、特公推代表李樹芳（二十一師六十二團一營一連連副）、劉志遠（一軍二師六十團十一連宣傳員）等三人、於當晚（六日）七時許、前往閶七分所、面晤錢巡官、解釋一切誤會、期以和平解決云、（十一月七日發）

青島又征收船捐

各國領事反對

國聞社青島通信云、魯省自加入南北戰爭以後、收羅雜色軍隊、擴充三十餘軍、按月軍餉、必需千萬、以致籌欵困難、羅掘已窮、於是不得不增加捐稅、以裕餉源、查已加者、如貨物稅二五附稅、營業牌照稅等數種、現又在青島設立一漁航局、征收入港之船舶捐、輪船按登薄噸數計算、每噸征收捐洋一分、帆船按專儎計算、每百斤征收捐洋一分、省方昨已派葉春墀爲漁航局長、此項船舶捐、業於本月一日開始征收、日前（一日）輪丸來青、未繳此項船舶捐、漁航局將該船扣留、後經駐青日領向商埠局交涉、要求賠償輪丸停留之損失、趙琪見事不佳、卽電商漁航局放行、現聞駐青各國領事業經聯名提出抗議、通電要求魯張取消漁航局、對於目前來青之各國商輪、祇得暫先記賬、俟大體解決後、再行總征收云、（十一月四日）

宜興共黨案續聞

無錫亦加意防範

無錫通信云、自宜興共黨起事、軍政當局、協力勦滅等情、已誌本報、茲再將經過及善後事宜等錄後、

▲黃區長之剿共談　余（黃區長自稱）到任未久、於上月杪率冷港[illegible]會議、事未終了、忽聞宜興黨耗、即沛夜馳回、於三日晨間、帶同交際長季伯勤、率隊由錫往宜、將晚抵和橋、陸軍尙未到來、卽派探報宜城尙在危急之中、因卽乘率隊前進、追將近宜城時、始悉共黨劫掠所得財物、分載民船五艘、意圖運往他處、余卽率隊分頭包圍、至共黨船隻開行近前、見水巡士已有準備、卽行開槍拒捕、余亦命水警開槍射擊、歷時四十分鐘、共黨不支、四散圖逃、余乃率隊追擊、截獲共黨船隻二艘、中滿儲民間衣服首飾及現洋三千餘元、移時宜興縣團大隊追來、余卽將截獲船隻贓物、一併點交商團、護送回宜、余則仍行率隊分頭搜索、通宵達旦未稍休息云云、

▲搜獲共產黨證物　是役黃區長擊散共黨、截獲贓船外、又搜得共黨黨員證章一枚、及印刷品共黨與民衆告別書一紙、承黃區長逐一檢視、其證章係白竹布製、正面蓋有長方式宜興縣總工會籌備委員會印一方、反面印紅色證章條例、茲錄於下、(一)本會會員不得有不良嗜好、(二)本會會員不得假借本會名義、以行不法、(三)車隊過境、不得强拉本會會員爲使役、(四)官廳公安局等行政機關、不得放行高壓手段、隨意取罰本會會員、(五)土豪劣紳欺壓本會會員時、由本會會員報告本會議、立卽嚴辦、（又共黨與民衆告別書從略）

▲剿共經過之呈報　駐錫水警二區區長黃遠程、以三日上午十時、自錫出發、旁晚到宜、會晤周縣長、詢悉當時共匪借開會爲名、糾集二千餘人、突然起事、計被槍殺九人、被擄及不知下落者四十餘人、商店居戶被搶之損失達二十餘萬元、後由水警聯合陸警商團、及縣政府衞隊、合力攻擊、匪始不支、紛紛退出城外、踏船逃逸、於路被水警九隊一分隊、埋伏邀擊、截獲匪船、並共匪二十餘人、船中所有金銀衣物、一併交與周亞南縣長、暫爲封存、昨日黃區長已將以上情形、及與周縣長等會商善後辦法、呈報廳署、略謂共逆既退、地方慘狀、不堪入目、區長邀集周縣長公安局長及各法團、籌得善後辦法、（善後辦法見昨日本報、略）目下十三軍一師第四團陳團副、暨鄭劉兩營長、均在宜協助陸軍、辦理一切事宜、區長於五日率隊離宜、晚間七抵錫、竊查此次奉令勦匪、會請派艦一艘來錫候用、及預備警察隊候電請撥、刻下宜興方面、匪氛已靖、無調隊前往、惟冬防將屆、各處盜匪思逞、奉派來錫之巡艦一艘、擬請暫派於此、以防不時之需、除分呈外、理合具文呈報云云、

▲區署之防務會議　黃區長特於昨日下午二時、在區署傳集所屬各分隊長、會議討論改編及防務事宜、首由黃區長主席、宣布開會宗旨、略謂近當宜事敉平、共黨雖經痛擊潰散、然四散竄逃、潛伏各地、仍恐暗圖再舉、亟宜嚴密防範、期消隱患、且邇日冬防卽屆、地方防務、尤非往昔可比、自宜格外加意布防云云、嗣由各隊各分隊長、逐一發言、報告各地防務情形、幷提議水警加餉、以維生活、議決各隊各分隊、除照舊各歸防地外、每船抽出巡士十一名、編練游巡隊、以備巡查、議畢散會、

▲錫黨部之緊急令　縣黨部特別委員會、因宜興共黨暴動、由於防範鬆懈所致、故於昨日緊急通令各區指導員、嚴密查訪、茲錄原文如下、爲緊急通令事、照得宜興共黨、肆行猖獗、皆由疏於防範、遂至一發不可收拾、吾錫扼滬甯路之中樞、地勢衝要、又彙五方雜處、難保無共黨份子、暗中活動、伏莽堪虞、亟應嚴密防範、爲此令仰各該區指導員、一體負責戒備、明查暗訪、因事制宜、嗣後如遇共黨份子、暗中活動、隨時報告來部、轉咨公安局嚴拿懲辦、如各該區指導員所屬區域內發現共黨機關、而未經各該區指導員先事來部報告者、各該區指導員應負相當責任、[illegible]

滿蒙交涉之內幕如此

楊宇霆迭接恐嚇信函　張作霖祕密斷送國權

世界新聞社云、日本與奉方進行所謂滿蒙交涉、南北民衆均極注意、東省反日運動、表面上雖暫平靖、其潛勢力則日盛、聞楊宇霆近來收到匿名恐嚇信件不少、不啻有所戒懼、故關于滿蒙交涉、絕對嚴守秘密、然內幕情形、中日兩方仍時時洩漏、茲據奉天特訊、記其進行要點如左、

(一)奉方已允日築五幹路　日方要求建築吉林會甯線、石頭城子通線、吉林海龍線、洮南索倫線、新邱林西線之五幹路、已得奉方默認、不久卽可開工建築、惟齊黑一線與中東路有密切關係、爲免與蘇俄衝突起見、姑從緩議、

(二)圖們江上遊運河問題　圖們江在北滿與朝鮮相接、爲北方之咽喉、交通上商業上軍事上均極重要、日本侵略滿蒙之政策、非架設圖們江鐵橋不爲功、日人對此問題、苦心計畫已久、去年得奉張允許、開工建築、近已竣工、行盛大之落成禮、聞日方更進一步、擬在圖們江上遊開一運河、現亦在交涉中、

(三)租界擴張之正式承認　在郭松齡倒戈時、日方曾與奉張締結擴張日租界密約、此項密約極爲秘密、世人多不知之、至近頃其內容漸次暴露、聞安東及奉天各地之日租界將擴張至現有地面之一倍、此次交涉中日方要求該約之正式承認云、

(四)日方嚴拒開通打通線　關於打通線問題、日方極爲重視、近由日外務省派員至奉、調查一切實況、聞因該線與日本利權有絕大關係、無論如何、不許華方開築、倘有必要時、不惜以武力解決云、

日本國際航空路之設置

—上海飛行場尙在交涉未列預算—

世界新聞社云、日本遞信省現計畫明年度新事業、擬定國際航空路、設置費三年繼續五百六十六萬元、及航空運輸公司補助費十一年繼續一千九百九十七萬元、經大藏省承認、大體旨趣、關於全額承認事、定於四日之預算閣議、由大藏大臣望月氏提出要求、其中航空路設置費事業繼續、內容如下、各航空費之大部份工程費、購地（東京國際飛行場）、築路、飛行場附屬設備電柱設備航空用氣象觀測設備（七所）、航空用無線電設備（五所）等、關於航空用氣象觀測所、東京大連線及大阪、上海線、內定設於航空路沿線東京箱根、奈良附近、大阪、福岡、京城、大連、七所、關於航空用無線電報所、內定設於航空路沿線大阪、福岡、京城、大連飛行場、東京國際飛行場五所、而航空費總額之約七成卽約三百六十七萬元、充該飛行場之設備費、又九十一萬元用於購地、其購地條件有二、（甲）得爲水陸兩用飛行場者、（乙）由東京之中心點日本橋能乘汽車於三十分鐘內到達之處、擬卽選購具備此二條件之洲崎東方海岸、塡埋充用、在飛行場完成前、暫以代代木練兵場之一部爲臨時飛行場、其發到貨物之昇降等、則於立川臨時飛行場設棧儲藏、結局將使用立川代代木二飛行場、已得陸軍省認可、又關於上海飛行場事、因中國未加入國際條約、待另商單獨協定、因之上海飛行場之費用、未列入此次航空預算云、

俄國革命十周紀念

東京及柏林之情形

路透六日莫斯科電　俄國革命十週紀念、報紙皆出特刊、稱述十年來俄國之成績、史丹林撰一文、論布爾希維克遍及世界之勢力、其結語曰、革命宣布馬克斯主義、對維新主義、列甯主義對社會民治主義、第三國際對第二國際之勝利、此間大劇場爲慶祝十週紀念之會場、今夜點綴非常熱鬧、台上置列甯半身像、有一紅星照耀其上、像後排列衛隊、各執共產旗幟、來賓中有外國團體代表、如英國工黨議員寮克拉菲拉、卽其一也、

東方七日東京電　莫斯科來電、本日此間舉行俄國革命十週紀念大會、以大戲園爲會場、裝飾異常華麗、政府及各國代表皆列席演說、壇上安置列甯之胸像、儀仗兵手執紅旗、排隊整列、會場內外來賓中有曾參加一八七一年巴黎孔米痕革命之老戰士、及世界革命聯盟之諸領袖、

路透七日柏林電　今日共產黨有示威行動、警察擬驅散之、但爲羣衆所毆、致有十五人被拘、羣衆以旗桿手杖陽傘爲武器、警長與警士數人受傷頗重、後不得已、警察開放手槍、

東方七日東京電　本日爲勞農俄國革命十週紀念日、此間警視廳已有嚴重之警戒、上午九時左右、忽有自稱建國會之便衣隊之壯漢八名、坐摩托車擁入芝入舟町之勞動農民黨本部事務所、其時佐野廣造適在從事掃除、突被若輩毆打、致受打撲傷、並搗毀几案書箱等器物、及毀壞供調查材料之宣傳傳單等、且散佈撲滅共產黨之傳單、刦去該事務所之支部旗三旗、奏凱歌而去、事後勞動農民黨卽召集諸幹部協議善後策、決議先控訴其侵入房屋搗毀器物及强盜罪、聞尚有別動隊襲擊大山同黨執行委員長之私宅及關東地方評議會之事務所、

路透七日東京電　日本工黨左翼會慶祝俄國革命十週紀念、但爲警察所阻止、有二十七人被拘、露天開會游行、固被禁阻、但屋內集會今日約有數處、而反赤者亦在數處開會、故警察特別戒備、今日有復古派六人闖入勞農黨總部、搗毀器具、撕碎文件、後卽退出、今晚警察解散[illegible]、拘捕二十八人、

俄國擴張共產黨

電通七日東京電　關於俄羅斯之革命紀念、俄羅斯大使館之祝賀方法中、有無產團體主演者、

電通五日莫斯哥電　俄國共產黨從來對於入黨有嚴重之制限、現乘革命十週年紀念日、決議加入男女勞工、擴張共產黨、

世界貿易中心之推移

由大西洋向太平洋

世界新聞社云　據舊金山訊、太平洋外國貿易評議會於上月在維多利亞舉行第五屆年會、幹事長畢凱瑪氏致開會辭、謂歐洲亞澳二洲及南美西海岸之貿易發展、坎拿大與美國諸港間須更相連絡協力、現在太平洋沿岸有四十公認商港、而世界之海上貿易實漸由大西洋移動於太平洋沿岸、太平洋爲支配世界之大洋、綜觀各方面之事實、可以斷言、而維多利亞華盛頓與雷岡及加里福亞諸州之諸港、於富力與人口、將凌駕大西洋之諸岸、亦可無疑、並謂世界人口之四分之三、與生産原料之三分之二出產於亞澳二洲及南美西海岸、其自然之出入口爲太平洋諸港、此沿岸諸港當然與歐洲之大西洋岸同爲海外貿易之中心地域云云、

最近日本之對華貿易

東方七日東京電　大藏省發表十月中對華貿易如下、輸出、四千二百四十一萬圓、輸入、二千九百六十七萬七千圓、出入相抵、輸出超過二千二百七十三萬三千圓、

賠款總經理勸德國撙節

路透六日柏林電　賠款總經理吉爾伯警告德國之文、現已發表、略謂目前趨勢、如不速行遏止、則結果必爲經濟反動、事業蕭條、德國內外信用大受搖動、今補救方法、不外挽回傾向濫借濫用之趨勢、與切實撙節公欵、又謂財政部長之行爲、不盡與其所宣布之政策相符、如政府急起圖之、尚有補挽回危局、國會不限制開支、則預算案之穩健將莫可保、此預算案固專家所定德國建設方法之基礎也、設目前趨勢、任其繼續、不加制止、則人愈將[illegible]云、財政部長覆函贊成積極撙節之必要、但謂國家生活之重要事件、僅從財政上觀察之、則撙節亦極困難、國家賠欵之償付、有指定擔保品之收入爲抵、德政府願盡力襄助解決因賠款而起之難題云、

土耳其人口調查確數

路透六日君士坦丁電　土國第一次戶口調查總冊、載君士坦丁七十萬人（前報八十五萬人誤）斯丹布爾八十萬七千人、土耳其全境共一千四百萬人、

田中首相之態度

電通七日東京電　對於自耕農與地租委讓二問題、若以目下山本農相之態度頗與內閣前途以重大之影響、且看田中首相如何裁斷、頗爲有興味之問題、

俄使定期離日

東方七日東京電　奉命調任法使之駐日俄國大使獨木牙來夫斯克氏、定於十九日午後由東京驛啟程歸國、該使擬於九日入宮陛見當面辭行兩陛下、因該使在任日、頗盡力於日俄兩國親善、將於是午在宮中設宴欵待、以酬其勞績云、

豫算閣議緊張

電通七日東京電　豫算閣議第三日、於本日午后一時開會、以財源問題爲主、討論某他重要政策之具體議案、各閣員因已休息一日、愼重考慮之結果、將明白表示贊否、必呈相當緊張之狀、

閣議安然過去

東方七日東京電　本日之閣議、豫料爲中止自作農創定案、必有一番爭執、一般人士頗爲注目、但本日閣議開會時、僅由田中兼攝外相關於屬於外務省之復活要求及其他爲種種意見之交換、未提及自作農問題、決定明日繼續開閣議而散會、

地租委讓與增發公債

電通七日東京電　山本農相此次爲振興產業增進輸出起見、要求增發數千萬元之公債、但據三土藏相云、地租委讓之財源、不能求之於公債之增發、且市町村長、亦希望地租委讓延期云、

政友會謀實現兩案

電通七日東京電　政友會幹部爲維持山本農相面目起見、已設置調查會、將[illegible]

貴族院非難豫算

電通七日東京電　貴族院方面對於現內閣之編成豫算、極表不滿、謂全體有許多無理者、

民政黨頓呈活氣

電通七日東京電　開日政府之對議會策、有務必與民政黨避免衝突之說、一方民政黨以既入政治季節時期、準備攻擊政府、故頓呈活氣、

大北無線電費問題

東方七日東京電　關於大北無線電報費付欵問題、本日鳩山翰長黑田大藏次官桑山遞信次官出淵外務次官與丹國公使在永田町首相官邸開談判、丹國公使報告大北無綫電報公司不允諾日本政府所主張、付給匯兌差損金二百五十萬圓中之半數之辦法、磋議結果、以在法律上雖無付欵之責任、而大北無線電報公司在實際上確受損失、因此決定俟得日本議會之協贊後、由日本方面付給一百六十萬圓、爲至當之辦法、

制動機翼之發明

電通七日東京電　東京帝大之栖原豐太郎、和田小六郎兩教授、在日本最初之工學大會、發表一貴重之研究、卽飛機於着岸離岸之際、已發明一種機翼、和緩速力、

鈴木內相之决心

電通七日東京電　鈴木內相在閣議席上、力主貫澈京濱運河及北海道拓殖計畫、

芝加哥懸獎

徵求美國歷史課本

路透六日芝加哥電　市長湯木孝聲稱、擬懸獎萬元、募人編著合於芝加哥市立學校採用之美國歷史課本、審查委員會由市長指定之合格教員等組織之、因目下所用之歷史課本、過於擁護英國也、

救世軍在華事業

路透六日倫敦電　救世軍總司令布賚爾言及在華救世軍之事業、謂中國南北軍兩方皆允尊重救世軍之財產生命、但工作仍形困難、許多辦事員完全阻隔、不能與北京總廠通訊云、

南京簡報

▲戒嚴司令部稽查處處長、頃在蘇家巷參佛堂查獲所駐該處西北第六十八軍一師一旅留守處、佔有軍需服八周維新、持有暫編五十八軍堆存槍彈之護照、並追擊砲一門、步槍一支、步槍子彈二十八箱、開花彈六枚、追擊砲彈三箱、一併解部核辦、

▲前總司令部補充第二團、奉軍委會令、歸第一軍教導團改編、刻已就緒、

▲司法部現設編訂法典委員會、並請先行到部籌備一切、由王部長聘任胡祥麟爲該會委員、

▲政治工作人員養成所同與會、以總理誕辰在邇、應卽組織臨時宣傳隊、從事宣傳、定今日下午二時齊集辦事處、籌商進行辦法、

▲李宗仁總指揮現在石埭會館設立第三路第一病院、委宋玉爲院長、

▲財政監理委員會、呈請令飭各機關、在南京者於一星期內、在外省者於文到一月內、造具收支預算、送部審核、政府已通令遵照辦理、

▲河南控訴法院、以賈耀國與佩孚條陳一案、是否依照刑律論罪、抑依反革命治罪條例論罪、電請示司法部解釋、

▲南京特別市政府、現在浦鎮試館設立浦口商埠籌備處、（七日）

▲李濟琛昨電致財部長孫科、謂粵方取一致行動、出師討唐、惟在軍事進行中、所有兩廣解交中央之稅款、請於可能範圍內酌撥應用、以濟軍需云云、

▲第九軍糧服股辦事處、設在下關大治樓、昨日採購軍米數百包、運送前線應用、

▲第三路總指揮部、向金陵製造局領到七九步槍子彈數百箱、昨日派員押運上遊、發給該軍應用、

杭州簡報

▲省黨部今日（七號）上午十時、召集自科長以上各機關人員、假新市場共舞台開聯席紀念週大會、討論浙局現值訓政時期如何改進方針、

▲長興煤礦公司停辦以來、工人失業、現省政府議決續辦、先行組設委員會、委員共七人、限期一個月、主席由建設程驪長兼充、期滿另設該公司籌備會、以資進行、

▲南京國民政府軍事委員會交通處處長陸福庭、因有要公、與軍事委員廳長商權、昨（七號）附八次車到杭、

▲內河水警陳局長、以冬防瞬屆、浙東西盜匪出沒無常、地方治安最關重要、昨聞已通令各區署、訂期會勤、並每月將會勤情形呈報、以憑察核、

▲浙江省道局現已歸併建設廳、程廳長新委之總工程師蔡彬懿、車務管理處處長吳演之、總務科長趙文元、財務科長陳棄、營業科長沈洗、前昨等日、均已到局開始辦公、

▲二十六軍昨向杭路局備兩車一輛、裝運步槍、刺刀子彈、四十軍又備車一輛、裝運槍砲、均於今日（七號）三次車附掛赴滬、轉送鎮江南京、

▲省政府附設機關有民政財政軍事建設四廳、及國立第三中山大學行政處、現聞各處職員証章、（係長方式靑天白日滿地紅）擬一律更換不同形式、以資識別、

▲徵收房租兩月、以充北伐經費、本月份已實行、公安局長爲愼重收入計、昨已委襲超爲各區收租主任、專司其事、

▲永嘉商協分會、電呈浙江運署、以富海廠董項湘忽被溫處行政局、調水陸警隊搜緝壓迫、請求飛電制止、昨周運使已派委馳往調查、具復核辦、

▲獨立第四師張貞部之第三團、上月間開拔到杭、駐省會各公共場所、今日（七號）奉令調駐江干、

▲浙屬各縣商會、奉省政府通令、暫依商會法繼續辦理、現各縣商會職員任事期滿者、已紛紛改選、昨有上虞商會呈報到省、改選劉恩錫朱有年爲正副會長、

▲杭州造幣廠長沈維楨、聞已辭職、中央財部遴委俞浙會沙灶地懇放局長李傑接充消息、（七日）

公電

▲南京來電　上海時事新報轉各報均鑒、滬絲廠女江會、慘遭厥斃、已設法援助、蘇省黨部工人部庚、（七日）

▲開封來電　各報館均鑒、東冬兩電計均達覽、本會又於本日上午八時開第三次代表會議、各縣市黨部代表到會共六十二人、張鴻烈主席、議決懲辦貪官污吏治罪暫行條例案、下午一時開第四次代表會、各縣市黨部代表到會共六十三人、王冰珍主席、議決介紹黨員案、並議決(一)通電各級黨部、主張中央執監聯席會議、解決黨內一切糾紛、(二)分電汪精衞蔣介石兩同志、速蒞滬主持黨務政治軍事、並分電各級黨部、一致敦勸、(三)致電慰勞東征前敵將士、並賀東征勝利、(四)電促各省武裝同志一致北伐、(五)各代表排隊赴南關醫院慰勞受傷將士、明日上午八時繼續開會、容再報達、特聞、中國國民黨河南省第三次全省代表大會卯支（四日）印、

松江通信

▲會議冬防辦法　松江市政局於七日下午、開第二次冬防會議、所當出席者二十八人、公安局程局長、暨城區一二三四區各巡官均列席與議、推市政局長張爲主席、討論結果、(一)推定各區主任案、遂推定侯古漁爲一區主任、張省三爲二區主任、杜振華爲三區主任、徐春波爲四區主任、(二)由局製定各區圖章及捐冊、分給各區主任啟用、開始籌募捐款、(三)開辦費暫由主任暫行籌墊、俟呈請縣政府撥款歸還、其辦法悉照上年成案辦理、並將舊章程略加修改、通過、(四)支配團丁、一區二十六名、二三四區各十二名、以縣長爲局長、公安局長市政局長副之、巡官爲區長、兼帶冬防、

▲職聯委員就職　松江縣職工聯合會於七日下午開會、舉行執行委員就職禮、張夢醒主席、行禮如儀、遂開一次執委會、推定張謙君爲文書、朱子施爲調解、沈旬希爲會計、吳亦韋爲組織、張夢醒爲糾察、陳進之爲宣傳、王子林爲庶務、會內一切事務、由執委負責輪値、

▲撥款加薪省批　松江縣教育局長倪世昌、以省政務會議議決、本年度冬漕每石加征洋兩元、省縣各半、其一元純乎地方之用、毫無疑義、具呈第四中山大學、請將該款撥作教員加薪之用等情去後、於昨日奉張乃燕校長批云、准予函知省政府、提交政務會議解決後、再行飭遵云、

蘇州通信

▲警區大舉破烟窟　蘇州公安局長殷石笙、以蘇城烟窟之多、甲於他處、在此禁烟聲中、決不容再事廢弛、玆爲輔助禁烟局之不逮起見、特分令各區、限於最短期內、務將各烟窟一律肅清、各警區奉令後、於昨晚(六日)起、大舉捕捉、聞全城共破獲三十餘烟窟之多、今日(七日)尚須繼續捕捉、一般烟窟老闆、莫不大起恐慌云、

無錫通信

▲公安局搜捕共產黨　近來共產黨徒到處活動、本邑公安局爲維持地方治安起見、派員四出查拏、已獲之浦福保、業經押、聽候核辦、陳掄奎則尚未解案、昨日宋局長據密報、道巷十五號、觀前街二十號、浦匯橋第十九校、均爲共黨機關、並有共黨吳炳根等四出活動等語、宋局長據報後、即令警察隊長陳榮泉教練楊程千分別查拏、旋由陳楊等在道巷十五號拿獲旬昶鯔一名、觀前街二十號銅作拿獲吳炳根一名、一併解局訊押、至浦匯橋下則並無十九校之名稱云、又宋局長據報、由新紗廠八號頭工房二十六號有共產黨徒朱至良等三人匿跡、大肆活動等情、安於昨日委派陳榮泉率警拘捕、至則已闃無一人、詢諸鄰居、始悉已於三日前潛逃、又公安第六分局探警王慶龍昨據線人報告、紗廠工人陳阿狗爲共產黨徒、近日四出活動、情形可疑、當即陳明段分局長、前往廊下房內陳拘獲解局、由段分局長預審一過、即命解送公安局訊辦云、

▲孫案家產查復內容　無錫市政局前代理局長孫新吾、及財政科長孫仲達兄弟兩人、自吞沒本邑民衆團體北伐勝利遊藝大會中所得之券資三千餘元後、堅不肯還、即被民衆張名奇等控告、孫新吾聞訊逃往日本、孫仲達則被捕入獄、迄今已越二月、俞縣長爲求早日結束起見、於一星期前委公安局總務科長侯偈丞前往調查孫氏家產、以憑核辦、玆聞侯已將調查情形呈復縣政府、由縣轉呈民政廳核示、其內容大略謂、奉令調查孫氏家產、即經親自前往、查得孫新吾之父幹甫、歷年游宦在外、家鄉並無恆產、新吾當被控之初、即攜眷潛往日本、無從查究、當至仲達所租賃岸上鄧姓房屋寓所內調查、祇租房屋一間、內有楊木鏡檯一架、假紅木椅兩張、茶几一張、皮騎椅一張、櫸木櫥一個、床鋪一付、衣架一個、皮包一隻、內僅有舊衣服數件、當據仲達之妻巴氏聲稱、向充教員、一肩行李以外、別無長物云云、據傳仲達在七尺場有基地一畝餘、查係其父幹甫所置、仲達兄弟五人、各得一分、爲數極微、前經兩探長查芳在鐵路飯店扣留之衣箱四隻、確係新吾寄存、但據稱均非自己所有、其一係早橋弄新吾之姨夫高輔仁之物、其一係其父幹甫之物、其餘兩隻係伊新吾之岳母楊子澤夫人之物、此外別無動產與不動產云云、聞俞縣長據呈後、以孫氏兄弟所有家產、不足以抵萬一、擬即據實轉呈民政廳核示辦理云、

常州通信

▲委定市鄉政局長　各市鄉政局籌備員、前經縣政府先後聘任、玆又正式委爲各該市鄉政局長、惟孝西鄉則另委謝應徵云、

▲查驗所所長易人　查驗所所長吳鼎彝、現奉令移交、新任爲周粘溪、江灘湖州人、前任東江土地局局長等要缺、于七日赴所接任云、

▲拿獲共黨嫌疑犯　大南門外有三人沿路張貼共黨標語、被稽察拿獲、即解公安第一分局、經分局長王楚先略訊一過、轉解公安局、局長徐哲東審問一番、以事屬刑事範圍、又轉解縣政府法辦云、

▲嚴防共黨之辦法　宜興共黨大暴動後、武邑防務吃緊、縣政府即會同駐常十三軍一師四團及總指揮部炮兵團公安局等竭力維持、一面派隊赴宜追剿、一面由四團組織巡查隊、逐日巡查各街巷、炮兵團派特務連兵士十餘名、由長官率領、在車站檢查行旅、各城門於六日晚起、亦一律各派兵士十餘名日夜守衛云、

▲力爭冬漕之復電　教育局長吳崑、前會聯合各縣力爭漕米加徵二分之一、爲各縣學校加薪之用、玆得第四中山大學復電、文云、艷代電悉、頃據松江教育局長倪世昌呈請分冬漕加徵之數、充小學加薪之用、與代電所持理由、大致相同、本案關係省縣財政出入甚鉅、地方意見、未知能否酌量採納、既據該局長等先後文電陳請到校、應候據情轉函省政府請即提出省政務會議解決後、再行飭遵、即分轉各該局長一併知照云云、(十一月七日發)

揚州通信

▲保衛團總被架　第十區保衛團團總潘呂安、前日(一日)在被冒充軍人之土匪十餘人、將伊架去、現已由該家屬進城呈報長官查辦矣、

▲商會籌繳借餉　二十六軍軍部派某副官、在商會坐提所借之餉五萬元、經商會長王啟庭邀請各業董磋商、現已由會議決照辦、准於今日午後各業董湊齊繳會、轉交該軍云、(十一月五日發)

南通通信

▲籌辦兵災善後　南通地方經二日特務營鬨餉搶劫後、印正商議善後辦法、縣黨部臨時執行委員會以商店被搶、實係六百年來未有之慘變、各商民紛紛呈請偵追損失、並籌善後計劃、縣黨部爲民衆中心、對於此次慘變、當然負有爲民請命之責、昨特函請十七軍軍長曹萬順將過去未來情形、賜示妥善方略、以便轉告民衆、而安民心、又南民協會昨電京中各官廳及各機關、略謂南通猝遭兵災、損失數十萬之巨、爲下邑歷史所未有、被災各戶、多不能復業、及日食無着、慘酷之狀、不忍聞覩、勢須急謀撫邮、紛紛來會哀訴、並請求縣政府就本邑所繳稅款內、聯急通融、作爲救濟、職會爲民衆團體、不敢緘於上聞、伏乞鈞鑒核示、急拯災危、無任迫切云云、又各界代表組織南通地方臨時救濟委員會、委員長張孝若協同委員二十五人、分股辦事、每日開常會一次、如有特別事故、隨時召集各界代表會議、連日統籌一切、忙碌異常、

▲兵變後之商務　南通城廂多數商店被封、損失甚巨、各業均閉市三日、迭經十七軍軍部官佐赴縣政府及各團體派員勸導、再三安慰、各商店迫於情面、不得已於五日起照常復業、惟被劫店舖、門窗貨櫥大多毀壞、亟待修理、並須籌款辦貨、連日市面冷落、商戶咸愁眉不展、鄉民亦多不敢進城云、(十一月六日發)

六合通信

▲電請減召庫券　六合財政廳長又攤派二五庫券六萬元、於上月卅日、代電六合、現劉縣長(修月)已將地方困難情形、於三十一日電稟財政廳、請求減免、略謂邑縣連年荒歉、民力凋敝、前次二五庫券、奉派六萬元、當經各民衆代表張存英等、痛陳困苦、請求減免前來、並轉呈核示在案、雖經籌解五萬六千元、而縣長幾經開會、剴切勸導、已舌敝脣焦、罄斷力竭矣、玆者重罹兵燹、蹂躪不堪、城鄉損失、不可數計、滿目瘡痍、急待撫綏、奉電前因、無任悚惶、除分函各機關法團、竭力勸募、並召集緊急會議、積極進行外、可否俯念災黎、曲予減免之處、出自逾格鴻施、謹先電復、伏候示遵、

▲建設局長就職　六合縣建設局、業由建設廳長委派徐鴻渚(季良南通人)充任局長、赴日籌備成立、徐於三十日抵六、旋在縣政府內覓屋、布置就緒、一日已就職視事、聞將於六日宣誓云、

宜興通信

▲解散梯隊兵士　駐宜北路梯隊第七師第三團第三營兵士、於本月五日下午奉令解散、所有該營兵士、流落近城各鄉、故於六日又由水警第二區趙區長飭令水警、分赴塘渭鎮等處查緝云、

平湖通信

▲省電嚴催二五券款　本縣縣政府今日(六日)奉到省政府有電催解庫券、措詞非常嚴厲、大意謂該縣庫券承銷、務須遵照迭次電令、依限解足、絕不得短少、凡屬地方紳富、均應由縣嚴切勸導、分別盡力認購、倘有藉端規避、阻撓進行者、以妨礙革命論、准由該縣呈報辦理、該縣長並應不辭勞怨、切實籌募、萬勿稍延貽誤云云、

硤石通信

▲柏子徵收學捐　硤石四鄉柏子、行將登場、教務會議決抽收學捐每石四分、以補學費、昨日由商會通告各鄉貨行遵行抽取云、

▲米市步跌原因　日來北米市、到貨甚旺、去冒呆木、以致價格下跌、旬日之間、短去又有一元之巨、推其原因、緣四鄉杜尖旺出、過江去路轉僻、內地又無需要、以致步步下趨、預測年內將有跌無漲也、(十一月七日發)

溫州通信

▲關督接事　新任甌海關監督鄭智煥、鄞縣人、乘海安輪由滬抵甌、於本月一日接印視事、前監督舒樂堯已先將署務、託由第一科科長暫行代理、一面正式移交矣、

▲火警彙誌　永嘉朔門外橫街水門頭打繩店、於十月三十日夜間一時許、忽然失愼、火勢劇烈、延燒鄰店約計一百餘間、旋經軍警水龍趕來施救、至四時許始得撲滅、聞其失火原因、係打繩店店夥爲摜揣之故、將香烟頭拋入繩堆而起、又本埠南大街中段晏公殿巷口南洋烟草公司對面老文侍帽莊、於本月一日拂曉時、未知何故失愼、火勢甚大、延燒四鄰、一時難以撲滅、東北至張仁豐布莊止、西北至洪福康銅店止、東南至鳳翔銀樓止、西南至何正大南貨莊止、各處水龍齊集、始得救息、已燒去十餘座之多、其中以同一瓷業公司南洋瑞和烟草公司損失最鉅、聞其失火原由、亦由聚賭而起云、(十一月二日發)

市價一覽

十一月七日星期一

▲國外匯兌
倫敦電匯、倫敦即期、倫敦四月期 [illegible](以上各合規銀一兩正)
英國電匯、法國電匯、紐約電匯、爪哇電匯、意國電匯、瑞士電匯、漢堡電匯 [illegible](以上各合規銀一百兩正)
香港電匯 規銀七十[illegible]兩(合香港洋一百元正)
日本電匯 規銀七十四兩[illegible](日金合一百元正)
新加坡電匯 規銀九十四兩五
●銀行買價
倫敦四月信匯、倫敦四月押匯、倫敦六月信匯 [illegible](以上各合規銀一兩正)
法國四月信匯、紐約四月信匯、紐約四月押匯 [illegible](以上各合規銀一百兩正)

▲津滬匯兌
地名	幣別	匯價
天津	行化	[illegible]
漢口	洋例	紙市

(以上中國銀行市價)

▲國內匯兌　昨日華商銀行公會報告各處匯水如左

地名	貨幣	匯價	比較
北京	銀	[illegible]	跌一元
北京	洋	[illegible]	跌一元
天津	銀	[illegible]	
天津	洋	[illegible]	
青島	洋	[illegible]	
烟台	洋	[illegible]	
重慶	銀	[illegible]	
重慶	洋	[illegible]	
成都	銀	[illegible]	
成都	洋	[illegible]	
萬縣	銀	[illegible]	
萬縣	洋	[illegible]	
杭州	銀	[illegible]	
南京	銀	[illegible]	
福州	銀	[illegible]	
廈門	洋	[illegible]	
廣州	銀	[illegible]	
汕頭	銀	[illegible]	
奉天	銀	[illegible]	

▲金市　大條銀近期、遠期 [illegible]；又美銀價 五角七分〇〇；●十二月份 上午開盤、收市、最大價、最小價、午時收盤 [illegible](單位兩)；●標金記賬 十一月份、十二月份 [illegible](單位兩)；上午●標金補水 [illegible]

▲銀樓飾金　銀樓同行足赤飾金；飾金；寶成銀樓、永豐餘興記飾金；又；恆孚上足赤飾金；銀樓新同行飾金；又 [illegible]

▲銀洋錢市　早市、午市：銀拆、鷹洋、江南小洋、廣東小洋、銅元、角子、衣牌、水坏 [illegible]

▲各國票價(每百元價單位一兩)　買價、賣價
千元新票、二百五十元、五百元老票、五元至二十五元；●其他各票(單位一元)：法郎每元、新加坡每元、香港票每元、老頭票每元、英金票每元、荷蘭盾每元、美金每元、坡洋每圓、加大票每元、印度票每元、小呂宋票每元 [illegible]

▲麵粉市　紅藍車、紅砲車、紅兵船、紅砲台、紅寶星、紅麥根、紅雙馬、紅山鹿、紅三星、紅天字；綠藍車、綠砲台、綠兵船、綠寶星、綠麥根、綠雙馬、綠山鹿、綠三星、綠天字 [illegible]；以上均大餅

▲火油市　美孚每箱、寶塔牌、鷹牌、老虎牌、又散油、亞細亞、老牌、新牌、十字牌、平安牌、光華牌、德士古、又散油 [illegible]

▲本廠粗布(每匹)
十一磅：三鹿、三猫、三元、人中、跳鸞、四平蓮、大發、地球、丹鳳
十二磅：雙中、四平蓮、雙馬、馬狗
十三磅：金城、劉海、財神、龍鳳
十四磅：喂馬、金城、三羊、四馬
十五磅：寶星、國龍、雙龍、四平蓮
十六磅：魁星、金城、五福、雙魚吉慶、五福
又：五字
十八磅以上均匹之價 [illegible]

▲斜紋　雙英雄、寶鼎、單魚、三多、三元、人寶塔、五元(以上均匹之價) [illegible]

▲國產呢絨嗶嘰(單位兩)　天禹湖呢(碼)、莊嗶嘰、條子嗶嘰、條子花紗、又色嗶嘰、色直貢呢、條色直貢、嗶嘰、華達呢、馬褲呢、又三羊色嗶嘰 [illegible]

▲大連油豆餅市　昨日下午一點大連來電 豆油、豆餅：現貨、十一月份、十二月份、一月份、二月份；現貨、十一月份、十二月份、一月份、二月份以上均 [illegible]；大連鈔票之價 [illegible]

▲外棉電訊　紐約美金棉市：十二月期、一月期、三月期、五月期、七月期、現貨、最大價、最小價；利物浦棉市：十二月份、一月份、三月份、四月份、五月份、現貨、米特林、美金 [illegible]

▲滬南米市　昨日河下來源十餘號、因小月底交易暢中擋白、價小一角餘、貨帶疲；特頂粳、漂粳、白粳、薄稻、角里白粳、亭林白稻、常陰元、浦東杜尖、又杜尖、洋尖、白粳、北坍白粳 [illegible](單位元)

▲滬北米行　昨日小月底、各米行收賬之期、故而停市一天、無市報告

▲華商紗布交易所　棉紗十六支棉紗(人鐘標準)前市、後市；十二月期、一月期、二月期、三月期、四月期：開盤、二盤、三盤、收盤；棉花(漢口細絨標準)：十一月期、十二月期、一月期 [illegible]

▲華商證券交易所　整理六厘 現貨開盤、現貨收盤；七年長期 現貨開盤；第一市：第二市：整理七厘、七年長期 現貨開盤、現貨收盤 [illegible]；本所股票 一月期開盤、收盤 [illegible]

▲證券物品交易所　棉紗十六支棉紗(雲鶴標準)前市、後市；十一月期、一月期、二月期、三月期、四月期：開盤、二盤、三盤、收盤；棉花(漢口細絨標準)：十一月期、十二月期、一月期 [illegible]

▲雜糧油餅交易所　大連黃豆(單位兩)前市、後市；十一月期二盤、收盤；關東高粱、標準小麥、標準有邊豆餅(單位兩) [illegible]；標金(標準九七八標準)前市、後市 [illegible]

▲茶市
茶行	牌號	茶名	件數	價格	售茶茶棧
同孚	一枝春	珍眉	[illegible]	[illegible]	公升永
錦隆	一鑫	蝦目	[illegible]	[illegible]	又
天祥	[illegible]	[illegible]	[illegible]	[illegible]	又
瑞昌	[illegible]	[illegible]	[illegible]	[illegible]	又
美義	[illegible]	[illegible]	[illegible]	[illegible]	又

▲杭州市況　●金銀市(十一月七日)：金 足赤 [illegible]；●錢市：紋銀、洋元、元升、角子、銅元、單角 [illegible]

▲硤湖米市(十一月七日)　機晚、機粳、機河、機白、晚稻白粳、白元、洋尖、薄稻、羊尖、杜尖、白羅、白稻、白花、白羊 [illegible]

▲嘉善市況　●金銀市(十一月七日)：赤金、紋銀、規元、洋價、角子；●米雜糧市：白粳、冬春、白米、稻、羊尖、豆、麥 [illegible]

▲無錫市況　●金錢市(十一月六日)：足赤、紋銀、洋元、元進、洋出、小洋；●米市(單位元)：白粳、新粳、羊尖、白元、大子、客秈、羊秈 [illegible]；●雜糧市(單位元)：大麥、黃豆、小麥 [illegible]；●紗市：十六支 [illegible]

▲蘇州市況　●金市錢(十一月七日)：金價、金出、金進 [illegible]；洋元、銀元、[illegible]；十六支紗、四十二支紗 [illegible]

旅行一覽

▲輪船進口報告　十一月七日進口
▲輪船出口日期：寧波班、長江班、北洋班、南洋班、福州班等 [illegible]

各業廣告

商學各界公寓　北四川路崇業里上海居中、青年寄宿舍、房間清潔、膳食衛生、交通便利、公寓至宜、相宜

上海共和旅館　愛多亞路中央　電話中央一四三五五、四〇　地點適中、樓房寬敞、招待周到、外客介紹、已派便利公務

天發池浴室(興記)　南京路　電話中央七一九二　上午七時開池

旅館浴室業

名利棧寶記　愛多亞路三洋涇橋　電話中央四五一〇　向在法大馬路營業、此房間寬敞、招待週到、移玉諸君、請蒞臨趾

鴻運記旅社　法大馬路共舞臺轉角西首二百八十四號門牌　本社地處適中、交通便利、新建洋房、格外寬敞、床帳精美、器具又宜、電話電鈴、不俱備、價格低廉、歡迎光顧

園藝業

送看種水蜜桃良法　上海法界金神父路一九六號恆康號內、茂森桃園、桃苗批發所　敵園設在奉化、三十六年專育名種桃苗、附設苗圃、家有印成經驗良法、函索即寄

身後用品業

福記壽板號　電話中央五七三二一　上等壽器　廉價大批　本號自運雲南四川獨幅陰沈檜木、四川香楠板、徽州桐梓、福建貢板、精工製造、各式壽器、以及男女壽衣壽帽、花被枕被、特聘名師加工精製、材料頂真、價格克己、遷移三馬路西首八十二號

新開 晉盛新錫箔莊　上海小東門外馬路

簡報

▲漢口申匯一千一百九十八元、洋厘七錢七分、

▲澤生輪船由青運來雜貨六百八十三包、生仁三百六十三包、花生三百〇五包、

▲廣生輪由粵港汕裝到糖四百廿一包、夏布三十三件、紅木三百七十六件、

▲德和輪由滬運到黃豆一千六百十四包、機花一千六百七十五、豆餅九千六百件、烟葉九百四大件、

▲鄱陽丸由漢裝到機花一千一百八十一件、白米三千〇四十三包、瓜子一千〇〇六包、黃豆二千九百十九包、芝蔴一千一百八十六包、

▲重慶輪由漢運來白米七千二百〇六包、黃豆七百七十五包、機花四百件、茶磚一千七百五十四件、

▲鳳浦輪船由漢裝到瓜子一千六百七十二包、芝蔴二千一百廿七包、黃豆一千五百廿一包、棉花五百〇一包、機花三百九十五件、白米二百包、

▲金山尾前到七十桶、價開八十六兩如數售通、

▲武壩菜開出三十八包、價七兩二錢、西蘭菜開出三十包、價八兩三錢、身分頗潮、市面較前提升五錢之譜、

▲荊關桃玉第一批、業已到漢口、計七十餘箱、開卅三兩、申市去路仍旺、市頗裝挺、

▲北貨業、開放錢汁上遊水客開兌、聞已定望後實行、但今庚時局不靖、咸抱穩重、故屆時交易、恐難暢盛、

標金

昨日最大僅五十八兩五

昨爲星期一、大條銀無市金業交易所、因逢西商秋季賽馬之第一日、故營業時間、僅以上午半天、標金市面繼續午弱、早間即跌數錢、嗣後加起一兩、復因英日等內外盤均鬆、遂跌去一兩另、是後互有一兩左右之轉、午收仍萎較前天、計降四錢、而各匯同業中、均已售出銀行買口、尚稱不薄、人心亦定市場賣戶活動、惟套頭者則有實進、茲將前市過去市況以紀於後、十一月份開盤三百五十七兩八錢、已降二錢毛盤、由五十七兩七錢至八兩一錢、先令開出既已放長二五美金長半元、東匯小上六二五、內部亦降、正金買遠期七三二五、故金價跌爲五十七兩三錢、以後正金又進七三三七五、又進正月份七三一二五、三井三菱台灣亦進、遠期七三三七五、又先令匯豐賣二先令七辦士一二五、正金東亞進二先令七辦士一八七五至一二五、至九點三刻、金價高至五十八兩五錢、此時台灣吸進遠期日金七三四三七五、旋後略降幾錢、十點半後則已跌落一兩、乃日金易低、遠期銀行又吸過七三三七五、繼由三井售出七三四三七五、實與者七三三一二五至十點五十餘分、退爲五十七兩三錢、至十一點以後互有一兩光景上下、人心未定買賣不一、迨午刻收市復退至五十七兩六錢、較之凡日計減四錢、上午間最大價三百五十八兩五錢、最小價三百五十七兩三錢、計有一兩二錢高低、結價十一月三百五十九兩、十二月三百五十八兩、補水三百五十九兩云、

外匯

昨市又見疲鬆

昨星期一、英美銀價及匯率、向無報告、惟本日路透電十點十分、來日美已小去一二五、計四六二五、日英小去另三一二五、計一先令十辦士三十二分之二十五、又電通社十點半到、日美出入價均減一二五、計四六二五至四六三七五、日英亦小另三一二五、計一先令十辦士三十二分之二十五、又三十二分之二十七、又一月份日美出價小一二五、計四六三七五、入價小另三一二五、計四六四三七五、日英出價降另六二五、計一先令十辦士八七五、入價亦小另六二五、一先令十辦士九三七五、

昨逢西商秋季賽馬之第一天、各銀行向例辦公半天、自早晨九點匯豐掛牌、各匯一致放長、計英金長一五、爲一先令六辦士七五、美金長半元、計六十一元三七五、日金減去六二五、計七十四兩五錢、印度長一元二五、計一百五十一元二五、計七十羅比七五、和洋加一元半、計一百五十四盾半、法郎長十五元、計一千五百九十元、德匯加二元二五、計一百六十一馬克二五、香港小去二五、計七十九兩、坡匯跌七五、計九十兩五錢、意大利加五元、計一千一百四十五利拉、瑞士加一元、計三百二十四元、至於銀行內盤趨勢亦鬆、惟半日間、尚無大變更、迨午刻收市比之上週六、計英金長一二五、美金長一二五、日金跌六二五、（華較上日略小去一二五）、華商金業中爭先拋出、銀行買氣甚形疲軟、統核成交、計英金二十餘萬鎊、日金三百餘萬元、美金平平、計約共一百數十萬元、台灣三井三菱住友各買三十萬元、正金買三月份日金七三二五、至三七五、又一月份七三一二五、七五、台灣買十萬元、價七三四三七五、三井出十萬元、價七三三七五、住友出十萬元、價七三三七五、三菱出十一月份五萬元、以同價賣出五萬元、價七三〇六二五、正金三井東亞買一月份先令四五萬鎊、價二先令七辦士一二五、八七五、至一二五、匯豐進數萬鎊、價二先令七辦士一二五、大陸出廣東進數萬鎊五千鎊、價二先令七辦士一八七五、

▲英匯 揭佈已長一五、計一先令七辦士七五、內盤見長、惟傍晚另六二五升縮、交易漸入、售出三三十萬鎊、一月份初結二先令六辦士一二五、以後改爲七辦士〇六二五、午時二先令七辦士一二五、買價二先令七辦士一八七五、二五時、對做七辦士一八七五、午收七辦士一八七五、遠期似乎見緊、下午無市、

▲美匯 揭佈已長半元、計六十一元三七五、內盤亦硬、計有一二五高低、交易平常、一月份初結六十二元一二五、嗣後六十三元、午收六十三元一二五、買價上午六十三元一二五、後六十三元一二五、午收六十三元一二五、三月份較穩、

▲東匯 掛價已減六二五、計七十四兩五錢、銀行內盤、亦可見鬆、惟半天間僅以一八七五上下、華商大致拋出居多、三月份初結七三三七五、嗣後七三二五至五六二五、十點三刻後、改爲七三三七五至三七五、午收七三三七五、然結者稀少、一月份初結七三四三七五、[illegible]至三七五、時吸過七三四三七五、午收七三三一二五、一月份初進七三一二五、後爲一八七五、時爲七三〇六二五至一二五、午收七三〇六二五、或可成交七三一二五、而掉期正月與三月貼一八七五至一二五云、

拆厘

厘價續大銀拆晴緊

▲洋厘 昨市仍爲穩健、早市七錢三分、比上日收市又大一毫二五、午市七錢三分一厘、較前天續增一厘一二五、茲因客銷活動、如北部烟津大連等、有所裝運、銀行進出則無大宗、業中做開票則各款新幣等一百數十萬元、新幣由杭運申三十餘萬元、江角同行做過六錢二分八釐七五、較上日回大一厘五、廣角早六錢〇六厘七五、午六錢〇七厘七五、較前日回品一厘二五、成交數量、並不暢旺、約計十餘萬角、銅元又見跌落、較前日又長一千、計三百八十八千、衣牌亦與之而升、計早一千八百三十六、午一千八百三十六、角坯早一百三十五、午一百三十六加一文、貼水上下午同計四十八文云、

▲銀拆 昨適逢星期一、西商秋賽第一天、各銀行均祇上午半天營業、收款不甚[illegible]計五六十萬、錢莊各莊收解各項貨票等款二百餘萬、拆息略不寬鬆、早市一錢一分、轉賬亦爲一錢一分、午市一二分錢較前天又增一分云、

公債

北京七長漲至六折外

▲本館七日北京電 前場九六開一七五、高一七六、低一七零五、收一七一、銷百二十四萬、七長開六零一、高六零四、收六零九八、銷十九萬、後場九六開一七、高一七四、收一七三五、銷五十六萬、七長開六扣、收六零五五、銷一萬五千、

七年債價漲風益勁

比前續漲三四元……期市成交亦較前爲旺

昨（七日）華商證券交易所整理公債市況、現貨進出忽頗活動、全日計有交易十二萬元、中七年長期九萬元、整理六厘二萬七千元、整七小票三千元、期市成交亦比上週末爲旺、在前市時、市場人氣殊熱鬧、買賣均出、概甚踴躍、計做開一百數十萬元、後市以價稍穩、市面亦略平定、統計全日總成交額逾二百萬元、中七年估額依然較巨、計有一百二十餘萬元、整六則僅八十餘萬元、又整七十一月期亦開出五千元、至昨日各債價之變動、比上週末見劇烈、內七年上落尤猛、期貨十一月期於初開一盤即爲不勝買方人氣之壓迫、抬漲至六十二元半、宜中停拍因是昨市上午十一月期貨遂祇有一盤交易、十二月期在初盤亦會漲至六十三元一角、使此時無賣方之機續拋出、須亦行停拍、然價漲既巨、獲利轉實自旺、投機拋出亦增、經賣買兩方牢持以後、賣方遂漸佔優勝、各價乃均返疲勢、由是而再入於盤旋狀態、整六變動雖比七年爲穩、然於前市初開時、上漲亦屬甚巨、第以後亦隨他債而轉呈平和、結果計全日上落差額、七年現貨及十二月期貨與整六本月期貨各有二元三四角、其他亦有一元數角、較前均漲均甚巨、如七年現貨漲高四元七角、期貨十一月期漲三元八角、十二月期漲三元二角、整六現貨漲高二元二角、期貨平均復漲一元五六角、又整七小票比上月大八角、其十一月期貨比本月初亦漲高五元三角、查此價漲之原因、茲仍無確訊、足爲依據、七年提前抽籤之說雖頗有傳說、惟迄未証實、第照象如斯、價乃步漲不已、頗令人不解也、茲分述如後、

▲整理六厘 整六現貨前市祇有市面、價五十九元七角、比前漲高二元、期貨十一月期會由六十一元六角、跌爲五十九元二角、收市時計五十九元九角半、比前漲一元四角半、十二月期五十七元九角半、比上午初開好五分、較上週亦轉漲一元七角半、

▲七年長期 七年前市由五十八元七角漲至六十一元、後市低爲六十元、比上週漲四元七角、期貨十一月期在上午初開即由六十一元漲至六十二元五角停拍、比上週漲三元八角、十二月期初盤到過六十三元一角、比上週漲三元半、後市曾低爲六十元另七角、收市時計六十一元一角、比上週漲二元半、

▲整理七厘 整七現貨小票於後市開出、價計五十八元、比上月底漲高八元、期貨十一月期亦有一盤交易、價六十元、上星期漲高五元三角、

米糧

北市米價之預測

河下到船頗旺……平均每日約三千號
供過於需……價格有十元進關希望
日昨交易因陰歷小月底……不見暢達
各貨市價均搖搖不定

閘北米市、昨日尚未見活動、各貨市盤、亦搖搖不穩、考其原因、㈠陰曆小月底、行號循例結束帳項、交易遂更覺減少、河下人心疲、市盤乃難以持定、㈡和源充裕、西路裝到、依然絡繹於途、本埠每日到船、平均約三千號、供過於需、市價自呆、㈢客秈新貨、亦頗有輸入、河市更受影響、㈣洋米銷場不振、間接亦不免牽動河市、有此四種原由、趨勢不惟難以回好、且須繼續跌落、倘照目下來源而論、下月間或須跌至十元進關、亦未可知、日昨西新粳開、以中次兩號居多、晚稻早稻陰元、洒變等均未見多數、停歇、羊杜屯勉強站定、到船甘熟、無錫、宜興、武進、溧陽、江陰、常熟、崑山、蘇州、角里、同里、周墩、平望等三十三號、斛開總數四千一百餘石、茲列價於下、西新十二元六角、又十二元五角、又十二元三角五分、又十二元一角、又十一元八角、又十一元六角五分、又十一元五角、又十一元三角五分、又十一元一角、又十一元〇六角五分、又十一元〇八角、又十一元〇五角、薄稻十二元五角、又十一元二角、又十元〇五角、又十元〇六角、又十元〇七角、杜尖十一元、又十元〇七角、羊尖十元〇九角、又十元〇三角、新酒變十元〇七角、埠尖十元〇六角、又十元〇五角、又十一元一角、又十元七角五分、陰元十一元、又十一元、又十元〇七角五分、機客尖十元〇四角、又十元〇二角、又十元〇一角、又九元九角、又九元八角五分云、

湘贛米高貨尙穩

▲湘贛米 來源兩尾、存貨漸見加厚、去化仍呆、各幫雖願解囊、但數極微、市步修削、元米到亦寥寥、高貨市尙健俏、中次疲呆、月少問津、昨日天津幫辦去湖南機米五百包、價九元七角三分至九元七角六分、又湖南糙米一千五百包、價九元至八元二角三分、嘉州幫辦江西機晚米六角七分、又江西粳米七十六包、價十二元二角六分、又本街內地幫辦去江西[illegible]百念五包、價八元七角、又湖南籼米一千五百包、價九元至八元一角六分、

▲黃豆 本街內地進銷均呈平穩、到亦稀弱、市仍平平、昨開九江遲豆四兩二錢四分、安一百三十一包、九江青子四兩一錢一分、安六十四包、漢口早黃四兩三錢、安二十包、

▲紅糧 鄭非與江北帮繼續辦動、致市復升三分、後勢穩健、昨開大連紅糧大包二兩八錢半、安三車、

▲小麥 走銷依然稀少、洋麥前報疲軟、故市步轉下游、昨開湖小麥四兩一錢半、安八百包、紹興小麥四兩二錢、安一千包、

▲芝蔴 洋莊本街續有採辦、勢呈平定、昨開九江元蔴九兩、安二百包、九江奶蔴九兩安念包、沙市白蔴九兩七錢七分、安一百包、

▲菉豆 廣帮胃納尚暢、市亦平穩、昨開南京菉豆四兩四錢八分、安五百包、江北菉豆四兩四錢三分、至二錢八分、安一千包、

棉紗

棉紗銷路平淡

現貨小二錢五分至五錢
期貨小一兩之譜

昨（七日）本埠紗市、趨勢呈平定之象、交易雖似尙可維持、但吃客心思甚淡、而賣戶則未必有堅持之意也、茲將全日現期貨市情分述如次、

▲現貨 昨日現貨交易計共一千一百二十包、內同行交易一百包、各幫辦去計天津幫一百三十五包、廣東幫四百二十五包、蕪湖幫八十五包、秦皇島幫五包、內地幫四十包、江西幫一百二十包、寧波幫三十包、漢口幫四十包、烟台幫二十包、汕頭幫二十包、長沙幫六十包、野雞幫十包、茲再將開出各牌紗價列後、

四二支金城 一四六·五〇 廣東
又 一四三·〇〇 小包內地
又 水月 一四六·五〇 天津
十四支藍鳳龍 一四六·五〇 寧波
十二支富貴 一四〇·二五 廣東
十支雙地球 一四〇·七五 汕頭
又 人鐘 一四〇·五〇 又
又 三鹿 一三四·五〇 又
又 大發 一三九·五〇 廣東
又 金雞 一三七·〇〇 蕪湖
又 貓蝶 一三一·〇〇 又
二十支豐年 一五八·〇〇 秦皇島
又 砲台 一五二·五〇 江西
又 人鐘 一五五·五〇 廣東
又 立馬 一五八·二五 同行
又 一五八·五〇 漢口寧波
又 一五六·五〇 十二月同行
又 藍鳳 一五四·二五 天津
又 一五四·二二 蕪湖
又 一五〇·〇〇 小包內地
又 雲鵬 一五四·五〇 烟台
十六支寶光 一五五·〇〇 天津
又 新人鐘 一四五·五〇 蕪湖寧波

十六支藍鳳 一五三·七五 漢口蕪湖
又 新藍金魚 一三八·〇〇 漢口
又 老人鐘 一四四·五〇 漢口
又 老三羊 一四三·五〇 無派司
又 豐年 一四九·五〇 小包內地
又 寶鼎 一四三·〇〇 廣東
十支帆船 一四二·〇〇 廣東
又 童子軍 一三九·五〇 又
又 孔雀 一四一·二五 又
四二支藍鳳 一四三·〇〇 小包內地
又 採花蝶 一二六·五〇 廣東
十二支寶鼎 一四四·〇〇 又
十六支大發 一四九·二五 江西
又 一四九·五〇 [illegible]
又 富貴 一五〇·〇〇 烟台
又 新人鐘 一五六·〇〇 又
二十支雙地球 一五九·〇〇 [illegible]
又 彩寶鼎 一五三·二五 又
又 立馬 一五九·二五 廣東
又 寶 一五五·〇〇 廣東
又 金城 一六一·二五 廣東

▲期貨 紗布交易所十六支人標、前市各月期、小去一兩至九錢、後市只開出一月期、爲一百四十八兩二錢、較前市小二錢、全日共成交三千九百五十包、茲將前市各月期收盤價列後、

十二月期	一四四·九〇	小一·〇〇
一月期	一四六·九〇	小一·九〇
二月期	一四八·四〇	小一·〇〇
三月期	一四九·一〇	小·九〇
四月期	一四九·八〇	小一·〇〇

棉市大勢平疲

昨（七日）星期一、紐約利物浦及孟買棉市電訊均未到、

大阪棉市、

十一月期	六九·六五	大·一五	三月期	七一·〇五	大·四五
十二月期	七〇·一〇	大·二〇	四月期	七一·一〇	大·五五
一月期	七〇·六五	大·二五	五月期	七一·二五	大·五〇
二月期	七〇·七五	大·三五			

本埠棉市、趨勢無形平疲、蓋緣外棉無力、而紗市亦屬無起色故也、茲將現期貨市情分述如次、

▲現貨 昨日現貨交易仍平平、到貨計通州花一千包、南市出數五萬斤、北市三萬斤、收價同前、茲將開出各花價列後、

鴻裕紗廠進	通州花	五〇〇包	價三七·二五	送廠
沂章紗廠進	又	五〇〇包	價三七·二五	同上
裕豐紗廠進	鐵子花	二五〇包	價三五·二五	同上
又進	火機花	五〇〇包	價三四·七五	同上
公大紗廠進	又	八〇〇包	價三四·七五	同上
東棉洋行進	又	四〇〇包	價三四·七五	送打包廠
又進	又	三〇〇包	價三四·七五	送東洋廠
又進	粗絨花	一〇〇〇包	價三五·〇〇	棧交
又進	陝西花	一〇〇〇包	價三六·五〇	同上
汕頭幫進	姚花	二〇〇包	價三二·八〇	同上
宏潤進	通州花	三〇〇包	價三六·四〇	同上
申豐進	又	二〇〇包	價三六·〇〇	同上
永昌進	又	二〇〇包	價三四·二〇	同上
又進	又	三〇〇包	價三四·四〇	同上

▲期貨 紗布交易所漢標前市、各月期小去一錢五分至五分、全月共成交一萬七千九百擔、茲將各月期收盤價比較列後、

十一月期	三六·二〇	小·五五	二月期	三六·七〇	小·三〇
十二月期	三六·二〇	小·五〇	三月期	三六·八〇	小·四〇
一月期	三六·四五	小·三五	四月期	三六·九五	小·三〇

進口

青島來雜貨

▲澤生輪船由青島運來各貨、㈠鋼條一四三件㈡繡貨物五〇〇箱㈢豆油一六三簍㈣山核一二二件㈤瓜子一六八〇包㈥黃絲四六件㈦烟葉一四七件㈧牛皮七八件㈨青絲四六件㈩牛製六一件⑪雜貨一[illegible]

粵港到香蕉

▲廣生輪船由粵港汕運到各貨、㈠香蕉一二五一件㈡[illegible]〇六件㈢大木一二三件㈣鮮蛋一三一包㈤柚子四三件㈥烟葉五〇件㈦雜貨六八一件

漢口到茶葉磁器

[illegible]五七件㈢鮮蛋五七件㈣紙頭三一〇六件㈤小麥一八六包㈥芝蔴四三〇包㈦瓜子三一〇包㈧茶磚一八七七件㈨茶五〇九件㈩黃絲四〇件、標頭五九件、牛皮六六件、[illegible]㈢棉子一〇〇包、鮮蛋一一〇〇〇件、麥五六七件、藥材五五件、菜子九二五包、小麥八一二包、烟葉一一八件、黃鋼九八塊、雜貨三一九件、茶餅五〇〇件、茶磚二五六件、點錫七七條、

▲重慶輪船由漢口運到各貨、㈠芋蔴四四〇件、㈡桐油二〇〇桶、㈢礦砂四五八件、㈣蛋白一五一桶、㈤桐葉七八件、㈥雜貨五八六件、㈦皮油一五〇件、㈧砲竹二七件、㈨官布七八件、

▲鳳浦輪船由漢口運到各貨、㈠青蔴二六〇件、㈡菉豆一五〇包、㈢小麥一〇三包、㈣礦砂一八〇件、㈤桐葉二〇件、

出口

白米麵粉運甬

▲新寧紹輪船運甬各貨、㈠麵粉二一〇〇〇包、㈡白米五〇〇包、㈢石粉四〇〇包、㈣洋布九八件、㈤油口板一五〇塊、㈥松一〇四塊、㈦玻璃五箱、㈧鐵皮五一件、㈨錫紙三〇件、㈩洋釘二三桶、⑪雜貨二六〇件、

▲寧興輪船運甬各貨、㈠白米八〇〇包、㈡鐵條三四二根、㈢石膏一五〇塊、㈣芝蔴一九四包、㈤白糖一〇〇包、㈥花生九三包、㈦點銅四〇條、㈧柃油四〇件、㈨雜貨八四件、

煤市

烟煤銷路平疲

白煤稍活動

昨日烟煤銷路、甚形平淡、日秋季賽馬、行家下午封關半天、交易遂不免停滯、各方市銷尙能持定、未見小落、白煤去路、似見轉機、價格始終穩挺、售開數共二千餘噸、茲列價格於下、寶盱屑九兩、蘇水九兩五錢、中興十二兩、福島八兩五錢、朝鮮八兩一錢九分、芳雄九兩七錢五分、壹谷塊十兩〇七錢五分、香珠十四兩二錢五分、高松十兩〇八錢五分、高尾九兩二錢五分餘詳更動、

茶市

洋莊法銷續暢

昨日本埠洋莊茶市、來路莊之珍眉珠茶洪莊摟買仍不遺餘力、市勢續趨穩挺、全市成交各路綠茶總計一千一百八十七箱、京莊珍眉、市盤益形堅挺、中低莊貨、向無變動、眼目珠茶昨市華茶公司、協助會停辦、市面沉寂已久、較前約低二兩、此外貢熙一項、自華批價因市面卸一落千丈、近日白頭莊雖有少數進貨、然價太低、市面殊難樂觀云、

糖市

荷蘭產市轉升

東糖價賤小五分

昨產市荷蘭報告、現期貨一致回漲一盾之四分之一、現貨升爲一五、〇〇、期貨十一月一五、一二五、古巴現貨一八一二五、勿動、紐約期貨十二月一、八四、漲美金一分、三月份一、八〇、漲三分、五月份一、八七、跌一分、日糖公會處昨日售出、明記[illegible]六一〇包、[illegible]一五〇包、[illegible]一九十[illegible]、[illegible]六五包、[illegible]五〇包、[illegible]

工商

▲老茂興號新開幕之大便宜貨 新北門民國路西首老茂興銅錫號、擇於十月十六日正式開幕、大減價一月、該號聘請優等技師、加工督造精巧銅錫器皿、玲瓏嫁粧、班錫壽器、以及銅錫應用各品、莫不應有盡有、不但價廉物美、更且經久耐用、並折衣生熟各項銅皮、粗細黃白銅絲、銅鋁點錫、售價克己、想屆時該號營業、定有一番盛況也、

▲良晨六週紀念減價卯期 北京路浙江路口良晨好友社、以創製良晨牌衛生[illegible]、仿效者此起彼伏、而良晨事業日益進展、今當六週紀念、今日起優待一月、門市打九折、郵購寄費、加贈張枕綠先生書法、其連史國牌、每千張減售二元、印牌號、才爲特別便宜云、

▲泰洋紙號又到各種色皮紙 本埠海寧路捕房對面、永樂里泰洋紙號、開設歷已多年、向來貨色齊全、深得各界讚許、近該號專辦歐美各國優美紙張、聞日前已到大批玻璃紙、包絲紙、牛皮紙、及紅黃牛皮紙等、其物質優良、定價低廉、故日來銷路非常暢旺、大有接不暇之勢云云、

▲先施減價消息 先施花邊部前運到大批新貨、定價甚廉、已值茲減價期內、及爲推廣起見、更將原價目特別低廉、如顧客如十字線每打減售五角、綠線每打減洁[illegible]角、花漆布每碼六角半、[illegible]售一元、一角二分、一般顧客稱便宜、得未曾有云、

醫藥

▲泰山新鮮牛痘苗 北江西路蘭生公司出品之泰山牌牛痘苗、行銷以來、成績之佳、有口皆碑、信譽日隆、故各埠藥房、紛紛來函定貨、大有應接不暇之勢、偏海內種牛痘專家、不偏、可採購一試、方知名不虛傳也、又聞該公司爲擴大宣傳、引起諸君注意起見、推廣國產起見、自願犧牲血本、與仇貨競爭、凡在本外埠春醫諸君、向該公司函索試用、仍[illegible]奉送、如附寄費二分、當即原班寄奉、呼牛苗中打、前來而取者免費、惟須一律有信、並蓋有醫章者、有效、如各埠紅十字會施種牛痘局、直接採辦者、格外優待、以示慈善之區別也、

▲中醫吳去疾 中醫吳去疾精擅內外科方脈、學識優長、經驗豐富、臨診應地哈同路民厚南里五弄六八二號、歷有多年、治愈疑難雜症、已不少、凡經吳醫診治而愈者、無不交口稱頌、吳醫對於療癧一科、研究有素、尤所擅長、別具秘術、著有療癧秘傳一書、行銷中外、備受社會所歡迎云、

電影

▲健康報出版預誌 我有張中昌習七等、鑒備出版「健康報」已久、現訂定本月十五號出版、館址設定於[illegible]、

▲普陀山僧道鬥法 明星公司張石川鄭正秋之古裝片車遲國一劇、係取材於神怪小說西遊記說部、是劇規模宏大、道具機關、全係新製、即各演員亦多一時之選、如鄭小秋之唐僧、王吉亭之孫行者、嚴仲英之沙和尙、黃君甫之豬八戒等、其餘如國王、魔王、亦都有愛銀幕者所飾、張君因此劇需景、須取之於山野、乃先自往普陀山、與僧寺接合、聞該公司全體演員、已於昨日午後、大批出發、此行尙有雇得沙彌百餘人、爲屆時作僧道鬥法之用、此劇攝成、大有可觀云、

▲中央接映名片狸貓換太子 連日中央明映之一青年公司之狸貓換太子及愛美的劇九期鐘、每場滿座、足見該公司受社會歡迎之一斑、該片原名之四場、戲院方面因恐過於擁擠、被擯而向門外者、日有所聞、因此片祇今日一天、明日映試公司、武術錦片、五鼠鬧東京云、

▲北京今明兩天開映「文明離婚」 文明離婚、爲女滑稽大明星陳翠文傑作、劇述一個婚姻離之女子、而終復以重拾舊歡、局結束、隱寓諷世、而出以滑稽、此其特色而可貴也、且笑料之新穎、情節之緊湊、尤見名貴、北京大戲院於今明兩天開映云、

飲食

▲冠生園大減價冬令補品暢銷 南京路棋盤街冠生園聯合大減價、如冬令補品牛肉汁、冬虫草、鴨、淮山杞子鴨、鮑汁牛肉、牛髓餅乾、及水晶汽車糖果、仿古竹絲香盒餅乾之古力糖糖果等、連日暢銷云、

遊藝

▲中華音樂會之遊藝 上海中華音樂會、自經新任委員整頓後、內部氣象煥然一新、會員加入者、愈形踴躍、近爲擴充會務起見、訂於夏歷十月十九晚、假座中央大會堂舉行粵曲大會、聞所得券資、盡充經費、一切遊藝、除韓江絲竹外、餘均由各會員擔任、節目凡十餘種、新曲爲雨打芭蕉、雙聲恨、惱人怨、惜春光、專曲陳劍鳴之逆旅、迴腸洗幹持之佛[illegible]、黃李寫雪女士之花底鶯聲、陳麗英女士之昭君怨、林慕娟女士之恨海、禪聲中西音樂合奏、爲司徒夢巖黃詠台祝湘石、梨花落、及細雨飛花、尙有粵音部之登壇文祝壽讚、及萬德園融君、聞上項節目均爲該會歷屆遊藝會所罕見、就中尤以中西音樂合奏及陳麗英女士之昭君怨、丼梵音等爲最動聽云、

肺有損壞，即 氣喘 多痰 咳嗆 咯血 久之成爲肺癆

保肺漿

治肺病聖藥也

且藥力能 直達肺部 殺肺菌 除肺痰 清肺火 化肺毒

具此四大功效 補肺 順氣 化痰 止咳

凡新久肺病服之定獲全愈

價目 保肺漿 大小瓶 洋二元七角五分 保肺飴 藥片每盒 洋一元

上海四馬路中 太和大藥房總發行

各埠分店及各大藥房均有出售

難安緘默

多數人士業已證實韋廉士紅色清導丸爲療治大便秘結及胃症與其他煩躁各症之秘鑰於是遂相告其朋儕因而亦得享受其患矣四川綦江石角鎮郵局曾贊齋先生來示云鄙人夫婦每飯不忘紅色清導丸因內人前患肚痛兼胸前及小肚脹痛飲食不化腹痛之時飲食不進兼之嘔吐大便秘結延醫服藥未見效驗試服紅色清導丸大便暢安嗣當現下身健胃開飯量大增消化有力食後爽適皆清導丸再造之功也清導丸亦能使皮膚光潔一切紅瘰面部小瘡均可治愈且治痔症痛苦可免痢疾腹瀉之患凡經售西藥者均有出售或直寄郵票大洋六角至上海江西路六十號韋廉士醫生藥局原班郵奉郵力在內每六瓶大洋三元 清導丸保君安康 （三）

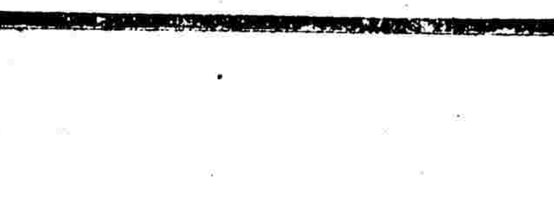

心肝胃氣痛

當時止痛 一瓶斷根 萬試萬靈

此丸藥性溫和男婦老幼咸宜專治九種心肝胃氣痛無論新舊各症雖多年內症百藥無效者保於半分鐘內止痛上腹噯酸嘔吐肚腹痛瀉症一服立刻見效永不復發百試百驗一瓶斷根以治上各症服他藥如不見效或患者多未能除根者請勿再就醫以來故特聲明每瓶一元外埠函購郵票通用函寄本所寄費加一郵票（分銷處）南京武定橋西首大油坊巷七號（本埠）方浜橋榮華里上海海寧路鴿金公所東邊弄內同仁濟藥所啟電話北三四七八

學燈

中華民國十六年十一月八號（星期二）

目錄

種族與文化機緣（光旦譯）
文化的原因（續）（詹文滸）

種族與文化機緣

光旦譯

連日讀詹文滸君『文化的原因』的人也許要誤會生物遺傳和自然環境兩樣東西根本和文化的產生沒有關係。這種誤會，在善於權衡事理的人，是不會有的。但是爲審慎起見，我們對於詹君所提出的問題，似乎有繼續討論的必要。

美國斯密士女子大學社會學教授亨金士新近著了一本文化的種族基礎（F. H. Hankins, The Racial Basis of Civilization 一九二六年 A. Knopf出版）。書中第十章的章目是「種族與文化機緣」。全章內容正是我們在這個當兒要說的，如今把他大致譯出來，聊代直接的討論。近年來中國的學術界，著作也罷，譯文也罷，九九歸原，百分之九十九是外國的現存貨，本來是沒有什麼大分別的。

我們看來，全部文化史的原因，是種族的，文化的和地理的三種因子之和。三種因子之中每一種有一種的影響，要估定他的大小久暫，便是歷史科學的任務了。當今有一部分的學者喜歡特別注意三種因子中的因子，把文化的產生完全歸功於他們，而對於其餘二種因子，則完全不理會。結果便造成了好幾個『學派』，彼此互相爭執，甚至於認對方爲神志不清語無倫次的。······

······他們愈爭持不下，便愈見得這一種學問還沒有到穩固有條理的地位，各方面的議論還脫不了臆斷和猜測等種種弊病。一個問題既可以用這種容易的方法來解決，於是甲就認定了種族，乙就認定了氣候，丙就認定了心理和社會環境，爲唯一的原則來處分一切，以爲可以無堅不摧了。然實際上環顧全般的學術界，沒有一種學問曾經在這個時期便停止進行的。他們必進而推敲一切因子的價值，沒有一個可以遺漏或忽略的；如其在已作結論之後有甚麼新的重要因子發現，這個結論便不能不受一番修正。所以真正健全的社會學是綜合的，凡屬正確可信的發見，不論是種族論者的，地理學者的，或文化論者的，他一視同仁的採用。

美國的學術界有所謂文化人類學派的，近來很是時髦。他們的學說是：一切種族在生物方面是平等的，或至少大致是平等的，而民族間一切文化的不同只可以用各個民族自身的文化背景和與他族的文化交際來解釋。換言之，文化的演進，只能用文化自身裏面的因子來解釋，而非其他。這派學說最重要的代表人物是加利福尼亞大學教授克魯伯（紐約社會研究新學院教授）戈登伐塞，和（哥侖比亞大學社會教授）奧格朋（A. L. Kroeder, A. A. Goldenweiser, Wm. F. Ogburn）。這派學說自有他的長處，我們很可以熱誠的贊同的，但是要說各種族間文化造詣的種種不同可以用文化歷史和文化交際來圓滿的解釋，而且說得很是武斷，我們就不敢苟同了。因爲他們走的也是極端，和種族主義者高必奴，格蘭脫一樣，不過方向不一樣罷了。

這其間的問題便是遺傳和環境的比重問題。各個人間的不同，究竟是遺傳可以解釋呢，還是環境可以解釋呢？我們以爲要答復這個問題，不能不先承認二種因子都是不可缺少的。說二者不可缺一，却也並不是說我們不必管二者之中，那一個比較重要些。比較是應該有的，不過我們必須把問題的範圍弄清楚。因爲有些所在，環境確比遺傳重要，有些所在，遺傳確比環境要重要。一個人說日語，還要說英語，當然是受了環境的支配。有許多關於信仰，道德，俗尚的事，也可以用同一因子來解釋。

但是在實際上同一文化環境以內，有的人的造詣高，有的人造詣低，他們的社會地位因而便有不同。這却不特不能完全用環境來解釋了，並且十之八九是遺傳的因子之解釋力要大些。社會選擇與淘汰的作用，不論在何種社會生活裏，總是使中才以上的人得到中等以上的社會地位。因爲有這種選擇作用，所以他們的遺傳因子的意義似乎不易直接看到。才具平庸的人成功的程度淺，而退居比較庸劣的社會環境。這其間的例外自然很多；但社會調查的結果，謂就全般而論，這種現象不能說是不公平，因爲一部分人口的社會身分與社會境遇和他固有的品性是很相關聯的。這種關聯的現象，一切學派大都承認。但彼此的解釋不同，有的以爲造詣的不同完全或根本由於遺傳的不同，有的以爲完全或根本由於社會環境的不同，我們看來，以爲自從戈爾登首先刊行他的著作（遺傳的才智 Hereditary Genius 一八六九）以來，種種研究的結果，大都傾向後一解釋，便是，在德謨克拉西比較通行的國家，最可以圓滿的解釋社會上種種現象的因子是遺傳的變異性，而非其他。······

我們現在可用同一的理論來講種族的因子在文化史中的地位。在種族間遺傳的不同根本是程度上的而非種類上的，亨氏書上文已再三言之。準此，在同一文化境域以內，各族的人的造詣有高下，而各種族彼此的比較即是各級造詣中彼此的人數孰多孰寡。即在比較良善的環境以內，內格羅種人能彀在中學畢業的甚少，能彀在大學畢業的更少。······並且各種族間的性情和美感的程度也不一致，前途內格羅種如能在美國文化區域的有所領會有所貢獻，這種貢獻與領會也就不能不受其種族固有的本性的影響。······

總而言之，文化由文化產生的學說對於社會學說自有他的重要的貢獻，但欲舉變異的人的因子而完全置之度外，却有未可。文化確有時可以產生文化，但並不一定產生文化；且當其產生的時候，無論如何不能不假長於人的智力。所謂人的智力當然到處有相同的地方，但也有不相同的地方我們不能不算進去。尤其重要是少數個人的智力，唯他們可以創造，可以發明，可以制爲種種標準做其他人的先導。文化的要素不論其爲當初的起原或略後的傳授流變，大大的要受這種智力的支配。他們的數量多，文化要素的出現和授受也就多些，快些，效率大些。最後，我們要問要是文化產生文化，何以文化不免於衰歇呢？當然，決不爲文化已經達到了極點衰歇的；最或然的，還是因爲特殊有力智的人，對於文化可以加以維護或改進的人，產生的數量日趨減少罷。（完）

文化的原因（續）

詹文滸

適在此時，考古之學大興，人類學家利用考古學的方法，攷查農業文化之起源，所得結果，與上述二說，皆不相同。蓋各族的農業，非彼自創，乃自中美洲傳播而來。中美洲的土人，首先發明農業的文化，（至於中美洲的土人，怎能首先發明農業的文化，迄今尚未論定，據一般人類學家的推測，以爲中美土人之所以能夠發明農業的文化者，實由其他的文化原因促成之，究竟如何，姑俟來日的證據）。發明之後，行之頗見成效，久而久之，農業的文化，漸趨完備，一切與農業相關連的器物，如同瓷罐瓦盆之類，亦相繼發明，美與夫術之精也，已楚楚可觀，毗鄰的部落，見其法之以裕生計，越時不久，亦相仿效，近鄰的部落，又把農業的文化，傳與其他部落；如此傳播出去，農業的文化，終於傳到美國西南部的印提安部落，更由之而傳到北大西洋沿岸，印提安人；到了後來，幾於全個美洲，皆實行農業的文化了。偶有幾個地方，或因氣候乾燥，不宜於耕種，或因溫度太低，植物不能生長，農業的文化，不能發展，直到今日，依舊不毛之土，並無改進的表示。此其故，實因環境的影響使然。上面論環境的勢力，謂環境有消極的限制力，能使某種文化，不克在某地發展，現在所講的，即是一個好例。雖然，此種消極的限制力，衹能限制某種文化，使之不在某地發生，却不能使某種文化，一定發生於某地，故與文化的原因，截然不同。明乎此，即知天然的環境之能爲文化的原因了。

如今且回到農業的文化上面來，西南部的印提安人，本無農業的文化，後來因爲與鄰近的部落，互通來往，遂自近鄰的部落中，學會農業的方法，故知農業的原因，不是什麼優等的生質之創造，亦不是什麼環境的勢力；促成農業的文化者，唯有部落間的接觸而已。因接觸而羨慕，因羨慕而模仿，因模仿而實行，更因之而傳播到其他的部落中間去，其中所經過的程序，皆爲社會的原因；離此社會原因，更無其他原因可言。講到這裏，我們就須更進一步而來討論第三種學說了。

（四）文明與文化

優等的生殖質，既非文化的原因；天然的環境，又非文化的原因；因之，第三派人便說人類的文明，才是文化的原因。原來人與其他的動物不同，前者爲文化的動物，一舉一動，皆受着社會的及文化的影響，離了社會，就無文化可言，亦無文化可言。人爲社性的動物，自縱的方面言之，離了固有的文化，皆與人類以一個極大的影響；自橫的方面言之，世界上的人類，皆與我們發生極密切的關係；離此二者，人將不成其爲人，更談不到人類的文化了。這原是一個極普通的事實，並無高深的學理，包括在內。可是近百年來，生物學的進步，非常神速，在解剖室中，人與其他動物，沒有兩樣，人特比較進化的一個動物罷了。研究動物學者，皆知動物的生命與環境發生直接的關係，外面的環境，一經變化，動物欲求生存，勢不能不虛心下氣的力求順應，因之他的身體，發生劇烈的變遷。人既與動物相似，故其命運，亦不能例外。借用生物學的全部智識，來解釋人事，於是環境與遺傳二說，應運而生。有敢反對此說者，即加以一個反科學的惡名。其結果，終於把人類的文化環境，拋在一旁；拋棄人類的文化環境而來討論文化的問題，自然牽強附會了。

自從人類學逐漸昌明，承認人類的文化特性，以人類的本來面目，返諸人類以後，文化的問題，漸有解決的希望，上面所舉二個例子，即爲人類學者研究文化的方法。人類的文化，不比晴天霹靂，突如其來，其發生也，蓋必有所根本；而其發生的歷程，可用二個極淺近的比喻說明之。今試有一副麻將牌於此，把他們豎立起來，排成一列，各牌之間，相差無多。當我們用手推倒第一竹牌之時，第一竹牌碰着第二竹牌，第二竹牌應聲而倒；第二竹牌的勢力更能碰倒第三第四竹牌，如此繼續下去，隔不幾時，全副麻將牌，將因牌牌相推的勢力，完全橫倒桌面。以此比喻應用到文化的歷程上面去，文化的發生，實由文化的原因造成之，新的文化，皆由舊的文化演變而來。如以一例爲不足，則請另舉一例：今試擲石於水池，池中之水，立刻掀起波浪，波波相逐，漸次及于池邊，直至波浪爲邊岸所阻止而完全消滅爲止，此種以波逐波的勢力，正與文化的勢力相似，真正的文化的原因，即此社會的及文化的勢力是也，用這眼光，來視察文化，來研究文化，才能瞭解文化的真諦了。

上面所講的農業文化，即是文化上的一個好例。美洲的農事，發源於中美，以中美爲出發點，向外傳播出去。傳播之時，略呈一個圓圈形，層層向外，愈傳愈遠；始則傳遍於毗接中美的諸部落；繼則傳遍於較遠的部落；終則傳遍全個美洲。傳播的方式，可借納爾遜（N. C. Nelson）所著的圖表以說明之：（見Clark Wissler: Man of Culture, PP. 60）

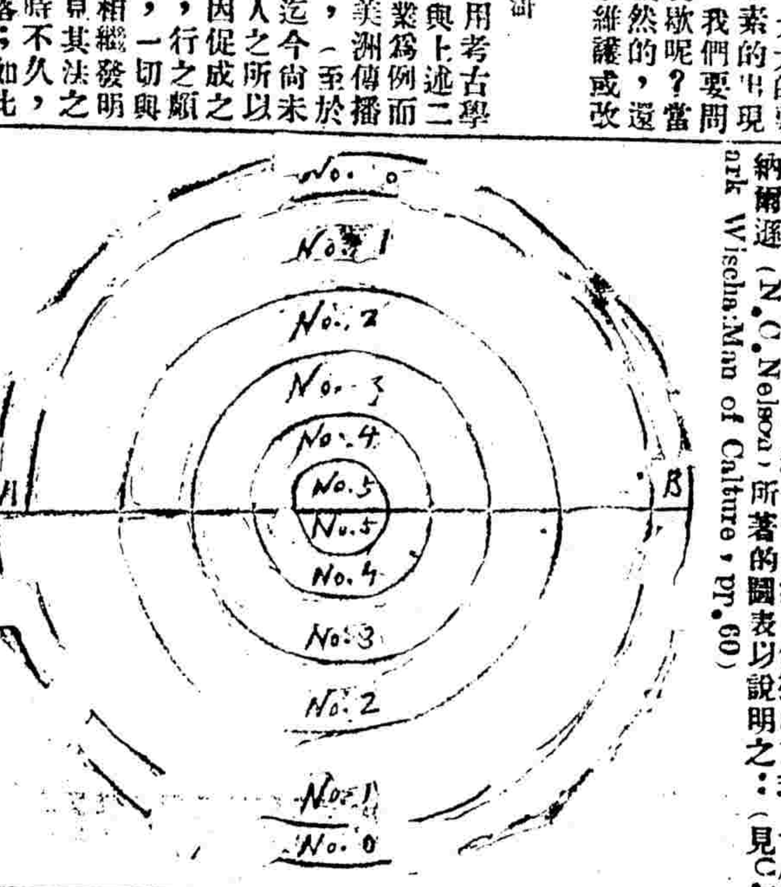

圖中書No.5之處，代表圓圈之最中心，實爲農業文化的發源地，中美洲。人類學家所說的文化中心點，（the Cultural center）即指此文化的發源地而言。反之，圖中書No.1之處，代表農業文化之最外層，較此更外的圈，即無農業文化可言了。西南部的印提安人所處的地位，適與此圈相等，人類學者名之曰『邊緣的文化』（the Marginal culture）言其處於文化之最邊際也。（見Clark Wissler: Man and Culture PP. 61）所說的邊緣的文化，乃是一個相對的名詞，不含絕對的意義。例如一個新的文化，發明之後，爲時不多，傳播區域不廣，彼時的邊緣文化，即以彼時文化所及的最外圈的地域爲限。將來文化的勢力，傳播較廣，文化的特徵，傳遍地極，地極的文化，遂成了邊緣的文化。同理，當時所稱邊緣的文化，即已失其邊緣的性質了。地極的文化，亦不一定永遠處於邊緣的地位，因爲一個半球的地極的文化，亦許一日傳到另一半球的地極去的啊。

上面所講的理論，可有什麼事實上的證據否？欲求堅強的證據，請仍以農業的文化爲例。如前所說，圖中書No.5之處，代表文化的中心點，自此而外，呈圓圈之形，層層而外，離中心點愈近之處，其農業文化亦必愈爲進步，離中心點愈遠之處，其農業文化亦必愈爲幼稚。撥諸實事，恰巧符合。據人類學家的報告，西南部的印提安人所種植的植物，不外玉蜀黍，南瓜，及荳三者，而墨西哥的土人，居於農業文化的中心點的土人，除此三者之外，兼能種植番茄，蕃薯，朱古事（Chocolate）等等植物。即此一點，已足證明中心點的文化之較爲進步了。尤有進者，瓷器的文化，皆與農業的文化，互相關聯，農作所得的穀粒，除享用外，尚可貯藏少許，以備不時之需。最初當作貯藏器者，決唯土製的瓦鉢，稍久，漸知着色，鉢面以雅觀爲美觀。着色之初只有一種顏色，以後漸知調和二種以上的顏色，使之格外美觀。故自鉢面塗色的多少觀之，即可知其民族的文化之進步與幼稚。據人類學者搜集所得的結果，西南部的印提安人所用的瓦鉢，皆粗製而無色彩，故其幼稚的事實，更爲顯彰。然文化的傳播的臆說，不是完全證實了嗎？故知西南部的印提安人的農業文化，實自別部落中傳播而來的。西南部的印提安文化如此，舉一反三，全體人類的文化，亦何獨不然。故曰，促成文化之進步者，不是什麼悠遠難稽的遺傳與天然的環境；實爲人類所固有的社會及文化的勢力。

教育界紀事

第四中大推行江蘇民衆教育計劃

南京通信云、國立第四中山大學擬於教育部對於推行江蘇省民衆教育擬定計劃綱要、茲錄如下、國家社會之事業、欲求人民能了解參加擔負責任、倘非提高民智、甘道奚由、吾國未受教育之民、幾占全國百分之七十有餘、總理嘗謂以無智之民建國、猶築塔於沙礫之上、其基不固、而吾國未受教育之民非智力之弱也、實機會之缺而也、吾省爲首都所在人才薈萃之區、宜如何求教育普及以謀本固邦寧之道乎、今者本大學擬整理教育捐充實民衆教育經費、以其百分之七十作義務教育經費、百分之三十作民衆教育經費、茲就民衆教育言、本省年長失學者其數如何、查從前並無確切之統計、今試推算可得一約數如下、查去年中國年鑑載江蘇全省人數爲三一八一六三三六四人、除去全省已受教育之成人約占數之一成五、及年在五十歲以上、未必願意再受教育者亦約占數之一成五、再除去小學以上學生四七三八六一人、及未入學兒童三四四〇五九九人、（應受義務教育）、所餘一五七九九八八九人、當爲年長失學者之約數、照江蘇平民教育促進會辦理平民教育之成績、每人合計識字費用、所需平均一元有半、則此項失學者使同時受教育、其費約需二千九百五十萬元、一時斷無此鉅款以成斯偉績、如每年苟有確定相當之經費、推行十年或十五年不使間斷、其成效必有可觀者、請卽以畝捐育民衆教育經費言之、查八分畝捐實行之後、全省每年至少可得四五三一四三九元、以十分之三充民衆教育經費、其數爲一三五九四三一元、以一人需一元半計、此一三五九四三一元可造就五四四〇〇〇人、加以社會機關之贊襄、對於民衆教育有濃厚興味者之奮起、影響所及、識字者必逐年遞加、故如十年以後、其受教育者人數可近千萬、再爲五年、其數愈多、一方面則年數遞添、現在之年長者、人數遞減、斯時全省民衆教育、縱尚未能普及、而距普及程度、差已無幾、可斷言也、茲將各縣畝捐項下、充作民衆教育經費之分配法、與各縣民衆教育師資之造就、行政之組織、以及實施方法等、分別說明於後、（未完）

勞大工院組織勞動教育研究會

國立勞動大學勞工學院、一部分教職員學生、發起組織勞動教育研究會、蓋以有見於大學教職員學生向人、均負有領導農工、以謀解放、謀利益、謀改善的重大使命、故對於勞動教育必須有深切之研究、是以有此會之發起、現已着手籌備、推王爾增、馬宗榮、周國臣、朱瑞、王廉銘五人爲籌備委員云、

北大學生轉學消息再誌

北京大學學生、前爲轉學第四中山大學事、曾具呈大學院、並奉到大學院第三號批、令行該校按照廣州第一中山大學免試收容北大轉學生成例辦理等情、曾誌本報、現第四中大於奉令後、已頒佈公告、限北大學生於本月十日前攜帶北大原校證據、繳費註冊、如逾限期、則不能再予通融云、

復旦大學近訊

江灣復旦大學、本學期異常發達、學生已達九百餘人、近聞師生合作擬設一體育館、建築悉仿歐美、內容尤爲完備、可容二千人之觀、由德工程師葛爾律行打樣承造、限年假內竣工、屆時明春開學時、復旦校場又多一新建築矣、並聞該校女生宿舍向係賃屋、茲經當局規劃將兩座中增添屋宇一幢、以作女生會客之所、且經此改造之後、女生臥室亦可略爲擴充、此乃暫定辦法、聞該校當局正在着手籌備添建女生宿舍云、

市教育局消息

▲籌備總理誕辰紀念　上海特別市教育局爲慶祝總理誕辰訓令全市各小學校一律遵照規定舉行紀念儀式、其文云、案查本月十二日恭逢先總理誕生紀念日照本局所頒本年度本特市公私立小學校適用日曆、載明是日舉行紀念式、講總理革命歷史、凡在市內各界校、應一律遵照規定範圍、舉行紀念儀式、除分令外、卽令仰該校長遵辦、具報、此令云、

▲調查種痘學生　市教育局自接衛生局所擬各學校布種牛痘辦法後、卽通令各校、查照辦理、現悉市教育局從調查入手、某校某生、合種年月及再種年月、均須列表詳報、並須備具兩份、呈請市教育局轉函衛生局備查云、

▲教育局贊助拒毒　中華民國拒毒會發起舉行之學生演講比賽、報名截止期原定十一月一日、現應各大中小學校之請、展至十一月十九日截止、收卷期亦由十一月三十日展至十二月三十一日、該會昨特派員向市教育局接洽、請求予以協助、當由某君接談報告保局長、保局長除深表贊許外、並允竭其能力、協助進行、俾教育界咸知鴉片流毒而知所警惕云、

▲黨化教育特刊將出版　市教育局以本月十二日爲先總理誕生紀念日、應有刊物、以資紀念、乃決定發行黨化教育特刊、先期報告各校徵集材料、封面已請大學院蔡院長書就寄到、各處連日送來稿件頗多、現正由某君編輯、將彙成一巨冊、於日內出版云、

市教聯今晚開執委會

上海特別市市立學校教職員聯合會之要求改良待遇運動、已引起社會之注意與同情、教育當局對於本星期加薪一項、已有相當辦法、不日卽可實行、聞該會除將未實行之要求條件全部保留外、已願暫時接受、果爾則此次要求改良待遇運動、可暫告一段落矣、今晚（八日）七時、開該會仍假西成小學開第四次、執行委員會常會、對於一切會務進行事宜、特有詳盡之討論云、

縣教育局昨開局務會議

上海縣教育局、於昨日上午九時、行總理紀念周後、卽開第十六次局務會議、由施縣督學主席（甲）開會如儀、（乙）議決各案、（一）審查通俗格言及標語議決審查通過、計共二十種、議畢散會云、

河南旅滬學會昨開談話會

河南旅滬學會、成立於民七、對於本省文化事業、提倡尤力、曾派送出洋游學生等三十餘名、赴法勤工儉學、成績斐然、惟因戰事影響、舊日職員、多未來滬、會務無形停頓、近日河南留滬學界、咸以有積極恢復之必要、昨由上海法政大學且諸專南方復旦藝術法科東南、同濟大夏諸校同鄉、假西門方浜橋勤業女師開談話會討論積極進行、並定十三日上午、仍在女師開全體大會、並選舉職員云、

中華歌舞會之發起

滬上歌舞、近年經藝術家之提倡、逐漸發達、南陽橋中一學院及愛文義路華民學校、對於歌舞素極注重、平日敦聘專家指導、人材輩出、如黎小姐錦暉、潘林則珠石彩姨等皆係滬上之著名角、昔屆該二校出身、且設一校備有舞衣化裝品等數百元、故每次出臺表演、不特藝術高人、服裝亦極齊整、現聞該二校由朱昌利君發起聯合組織一中華歌舞會、由朱君規劃辦法、擬訂章程、不日當能組織完善云、

湖州旅滬公學注重衞生

湖州旅滬公學、自湖社聘周由廑爲該校長接辦後、應新教育潮流、力謀校務發展、因學生人數過多、尤關心於衞生問題、特聘德國柏林大學醫學博士胡定安君、擔任校醫、胡博士並曾畢業於普魯士公衆衞生學院、關於學校衞生、更具心得、聞日昨下午、周校長敦請胡博士蒞校講演、略謂歐美新式學校之學校衞生、使各生了解衞生之重要注意乎國民教育之訓練、並勸各生種痘、以防傳染、此外整潔校舍、監察衞生、悉由周校長與胡博士商榷規劃一切云、

浙醫藥校將開校友會遊藝會

杭州浙江公立醫藥專門學校、自創辦以來、成績夙著、校友之服務於社會者、固已不少、而效忠於黨國者、尤屬多數、平素各校友之團結、更爲堅固、茲聞該校校友會、爲聯絡感情起見、定於本月十二日（星期六）晚上、假青年會健身房舉行遊藝大會、聘請滬杭名藝大家多員、分擔表演云、

體育消息

今晚運動裁判會集會

下午七時在青年會聚齊
會議地點臨時酌定

中華運動裁判會、定於今晚七時在四川路青年會取齊、酌定地點後、舉行第三次會議、舊會員舒鴻、張國勛、樂秀榮、梁官松、李惠堂、黃文建、錢一勤、李祖祺、吳邦偉、邵灼希准出席云、

江大排球今日作最後比賽

江大排球錦標比賽舉行以來各次除本月三日因雨稍受影響光華暨南持志復旦未能舉行外餘均一往順利按今日爲錦標之最後一次比賽荷前次未比之四校已經補足則今日當可決定錦標之誰屬矣其各校分配如下、

（一）暨南與交大……在暨南球場
（二）持志與中公……在持志球場
（三）光華與復旦……在復旦球場

足球聯合會本週比賽秩序

甲組滬江與暨南　乙組有十四隊出席

足球聯合會開賽至今已有六週其間甲組賽過四次乙組賽過三十八次尚不及全程之半茲者第七週比賽秩序已經排定如左、

與賽隊名	日期	時間	場地	裁判員
滬江與暨南（甲）	十二日	下午三點一刻	棒球場	樂秀榮
暨南與競進（乙）	十二日	下午一點半	棒球場	舒鴻
嶺南與浦東（乙）	十三日	上午十點正	棒球場	何春輝
友興與徐滙（乙）	十三日	下午一點半	棒球場	彭三美
友誼與[illegible]游（乙）	十三日	下午三點一刻	棒球場	黃文建
同樂與昌華（乙）	十三日	上午十點正	田徑場	李繼元
大夏與猛進（乙）	十三日	下午一點半	田徑場	哈元貞
精華與青年（乙）	十三日	下午一點一刻	田徑場	裘照元

兜安氏祕製保腎丸

DOAN'S

BACKACHE KIDNEY PILLS

專治內腎膀胱虛弱所致之背腰痛風濕水腫石淋膀胱炎大腳風臂筋痛小便諸疾有奇效

背痛乃腎弱之朕兆

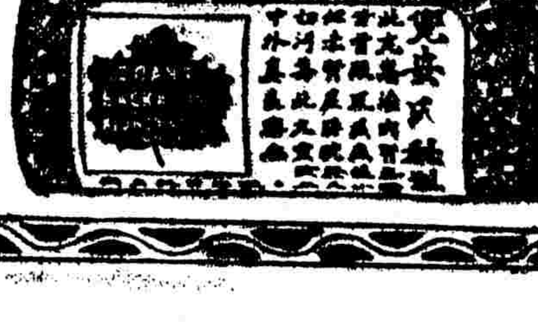

各埠藥房均有出售

上海江西路七十一號美商兜安氏西藥公司謹啓

昨日蘇聯領署前之紛擾
赤俄舉行革命紀念　白俄率衆包圍領署　三人身受槍傷

昨日爲赤俄革命成功十週紀念日、本埠俄領事署預先通知在滬紅黨俄僑、於下午在該領事館開國慶紀念會、白俄三百餘人、結隊前往、各人手執白藍紅三色小旗、高呼口號、抵使館時、適爲七點二十分、隨卽將該署包圍、一面出其攜來之石塊、向該署內拋擲、署內紅黨俄人見狀、立將電燈息閉、由樓上向在外俄人陸續開槍、一時路上行人紛紛逃匿、交通爲之斷絕、白俄有三人被創、一人頭部爲彈子所穿、傷勢甚重、餘二人一傷胸部、一傷左手、未中要害、當無生命之危、三人受傷後、隨卽由同來之黨人送往○濟醫院醫治、肇事後、事爲捕房所悉、立派中西探捕五十餘名、前往彈壓、先將白俄驅至白渡橋右堍、用繩將該署門前之馬路攔隔、阻止前進、白黨無法、惟有向該署狂呼而已、至九時半、始各自散去、

文匯報云、今日（七日）午後盛傳黃浦路蘇聯領事署發現炸彈案、此事未經官場證實、但據外間傳說、謂今日上午十一時半、正當來賓祝賀之際、忽聞轟然一聲、來賓及署中人員、均頗驚慌、在附近駐防之俄國義勇隊、卽往保護云、

大晚報云、今日（七日）爲俄國革命十週紀念日、黃浦路蘇聯領事署懸旗慶祝、招待來賓、惟大門內駐有衛兵三人、車道門口、復有衛兵駐守、在領署大門外、有白俄多人、身帶剪刀、將所懸之紅旗剪下、任意踐踏、但並無意外發生、俄領署當卽加派衛兵、以防擾亂、署內則于上午十時招待來賓、頗爲靜穆、白黨有懸黑紗誌哀者、商店多懸舊俄國旗云、

華界提早戒嚴

本埠軍警各機關昨得密報、共產黨徒因內地防範較嚴、現均潛逃來滬、深恐乘機滋擾、特於昨日午後下戒嚴令、分飭所屬軍警、一體嚴加防範、公安局門禁因之加嚴、凡非局內服務人員、無事概不准入內云、晚間交通、十時起卽斷絕、軍警長官、通宵率隊、在各馬路梭巡、直至天明、方始撤除、地方安堵如恆、

政訓部派員駐滬
軍委會

軍事委員會政治訓練部鑒於滬地政治工作之重要、特爲滬甯間消息互通起見、特委任陳宗熙駐滬辦事、刻聞陳君已奉令到差、暫假甯波同鄉會五樓爲臨時辦公地點、俾便各方之接洽云、

寶山海塘近狀
搶修各段險工

寶山縣海塘、因上月十日夜半時、忽起颶風、海潮洶湧、致將東塘遐字、西塘薛家灘兩段險塘、均被猛潮沖擊、幾遭潰決、當經該邑塘工局委員鮑思涵雇工搶修、並急電江蘇建設廳藥廳長、請速派員履勘、撥欵興修、該廳接電後、當卽覆電照准、（詳情、迭紀上月十三日、十九日本報、）查寶山海塘、一朝潰決、不獨該邑全縣生命財產、受其損失、而上海、太倉、兩縣、亦蒙其害、本報記者、爰於昨日下午二時、特赴寶山、調查海塘險工地點、被毀丈數、暨已經修竣之海塘、分別紀載於下、（一）『東塘』遐字號、此次被毀險工四十餘丈、業經搶修竣工、有字號、十五丈、（首字號）、五十五丈、以上兩段險工、尚未搶堵、臣字號、九丈、伏字號、十四丈、上項兩段、業已開工、（二）『西塘』薛家灘、有兩段險工、計（甲）段十五丈、（乙）段十四丈、已雇工趕修、（三）『張家宅』十七丈、亦經着手勘修、據鮑委員語記者云、『遐字號』一段、本已危險萬分、早經開工修理、計新式正工九十二丈五尺、嗣因經費無着、祗得停工、故並未修竣、致有此次發生冲毀、幾遭不測、現雖搶修、僅可捍衛於一時、倘遇烈風猛潮、則險象環生、深慮無法補救、目前除擇其迫不及待之各段險工、趕緊搶修外、至其餘重要工程、俟江蘇建設廳將欵項撥到後、再行分別興修、

字、鉛印各部工人、均未到廠工作、惟工人方面尚未正式提出條件云、

油漆業內作工人罷工
加資問題未解決

上海市油漆業內作工會第一分會、全體工友、不下一千五六百餘人、因加價加資兩種問題、迭經工統會特派閔同志及何同志前往交涉、復受店東方面藉故拖延、致條件不能談判、工友方面、咸認資方並無誠意、意在宕過陰曆九月、失談判時機的效力、遂其歷年來壓迫的積習、激成公憤、已於前日一致停工、茲悉該會工友以停工已經兩日、尚不足以感動資方轉向念頭、遂一致于今日正式宣言罷工、冀促資方猛悟、該會指導員劉淸滄及執委等仍督同嚴守秩序、

納稅會請交涉華商烟廠案

上海納稅華人會昨爲華商烟廠、無故被工部局取締事、特呈外部請予交涉、原文、呈爲據情轉報工部局無理取締華商烟廠設備、勢將停業、懇請救濟事、竊據上海捲烟同業公會函稱、（原函已見前報）等情據此、查華商烟廠設在公共租界、已有多年、工部局向無此項辦法、卽各國似亦無此先例、其中難免不藉端壓迫華商烟廠、令之不得製造捲烟、欲間接達到外廠捲烟繼續抗貼印花統稅之目的、及保護英美烟公司營業之獨占、溯五卅慘案時、華人抵制外國捲烟、華廠捲烟銷路疊增、工部局會對於華廠停輪電流、因之華廠遂致不能開機製造、今英美烟公司之工廠、正在罷工尚未解決、華廠捲烟銷路自然擴大、國家稅收、當必旺盛、將來卽能工解決、該廠[illegible]顧全銷路、對於印花統稅、不難就範、則工部局於此時間出此無理取締華商烟廠之設備、欲間接令之停業、顯然含有別種作用、茲據前情、理合具文呈請鈞部、迅賜交涉、以維商業、而裕國課、實爲兩便云云、

籌備紀念總理誕辰

上海民衆運動委員會主席委員陳德徵、以總理誕辰在卽、一切關於紀念大典、應行籌備事項、均須着手、惟經濟困難、致有許多窒碍、因特商由市黨部召集全體職員開會討論、下午一時在市黨部三樓開會、陳德徵主席、行禮如儀、當由主席報告、總理誕辰在卽、一切事項、亟須籌備、惟經濟一項、須速行設法籌措、以利進行云云、討論結果、決於明日由市黨部全體職員分組出發、向各機關各團體各學校勸募、以期於最短期間、得十分熱烈、會議畢、由民衆運動委員會總務科預備一切向外勸募手續云、又該委員會昨日已由韓立德同志向上海縣教育局接洽商借辦事地點、該局業已許可、故總理誕辰紀念大典籌備處、自今日起、已在小西門尚文路縣教育局開始辦公矣、

民族會議遷甯

據日人消息、亞細亞民族會議理事普拉泰普氏、於前六日晚接南京國民政府來電、希望亞細亞聯盟會議務在南京舉行、中日印菲等各代表卽開會討論、結果決定於今（八）日乘特別列車赴甯、昨（七）日午後二時復開準備會、接洽此事云、

大東書局怠工
凹版打印兩部未加入

粘嶺路一〇〇號大東書局印刷所、昨日忽然發生怠工風潮、除凹版打印兩部未會加入外、其餘彩版、排字、鑄字[illegible]

電請緩設金融監理局
上海銀行公會致財部電

上海銀行公會昨電南京國民政府財政部孫部長、鄭次長、張次長云、南京國民政府財政部孫部長鄭次長張次長鈞鑒、頃接金融監理局蔡局長通告、定於十一月一日在滬就職等因、查金融監理局組織條例第一條、規定該局職權、係綜理全國關於金融行政上一切事宜、敝會忝屬金融團體、對於大部設官置局之命意、自不得不詳加討論、期符官民合作之本旨、邇來頗有謂政府將以該局爲强制金融界之一種武器、並有謂出於一二籌畫財政人員、藉此以肆其技能者、循繹條例、不無可疑、溯自鼎革以來、連年兵燹、商輟於市、工輟於肆、金融機關、雖勉力支持、然已軀殼僅存、不堪一再摧折、我部長次長有鑒及此、月前在滬、曾經一再宣告、此後凡百措施、關於國民經濟、地方金融、必先博徵輿論、採取衆見、務期適合國情、無違民意、金融同業、咸相慶幸、不謂未隔兩月、卽有此與經濟金融有重大關係之機關、突然宣告成立、消息傳來、羣情惶惑、究竟此種機關、對於現今市面狀況之下、是否適宜、似尙有共同討論之必要、萬一因此引起誤會、釀成風潮、當此軍事時期、政府宵旰維持社會現狀、安定羣衆心理、徐圖收拾、萬不容有枝節橫生、致誤大局、敝會亦所謂危、不敢緘默、用敢據實陳、仰懇大部將金融監理局、暫行停止進行、一面召集各項金融團體、經長研究、以符政府歷來宣言與民合作之原旨、並安金融而定人心、臨穎[illegible]

市政府制定設計委員會章程

上海特別市市政府於昨日上午九時、召集秘書長參議各局各科長技師督學、開市政設計委員會、制定上海特別市市政設計委員會章程、茲錄如下、（第一條）本委員會以研究並擬定本特別市分部建設計劃爲宗旨、（第二條）本委員會設委員若干人、由市長指派秘書長局長參議、及各處局中富有專門學識經驗之職員任之、遇必要時得聘請中外專門人才、（第三條）本委員會主席、由各委員互推之、（第四條）本委員會分左列各組、每組設主任一人、由市長指派之、（一）財政組、（二）公安組、（三）工務組、（四）衛生組、（五）公用組、（六）教育組、（七）土地組、（八）農工商組、（九）港務組、（十）公益組、（第五條）本委員會會議室及辦事處、設在市政府、但各組委員因其所擔之專門問題、得就其他適當地點開會或辦事、（第六條）本委員會爲整理議案、搜集或調查材料、繪製圖表、得設事務員若干人、由秘書處或各局人員兼充、遇必要時、得呈請市長另委相當職員、（第七條）本委員會會期以三個月爲限、每兩星期開常會一次、於必要時由主席召集臨時會議、（第八條）本委員會委員均義務職、但遇特種任務、得呈請市長酌送津貼、（第九條）本委員會及各組辦事細則另定之、（第十條）本章程自公布日施行、

市政府消息

▲財政局補助費擬定條例　市政府財政局昨擬定發給市內各機關補助費暫行條例十六條、呈請張市長核准、卽行公佈施行云、

▲演講隊劃分區域　市政府演講隊、每日分兩組出發、其區域劃分爲三大區及六特別區、計第一大區（南市）、第一中區（城內舊嘉路以北）、第二中區（城內舊嘉路以南）、第三中區（城外小南門董家渡北十六舖南東至黃浦）、第四中區（城外小南門街及中華路以南一帶）、第二大區（閘北）、第五中區（車站以西鐵路以南）、第六中區（車站及寶山路以西）、第七中區（鐵路江北寶山路以東）、第三大區（浦東）、第八中區（招商碼頭以北）、第九中區（招商碼頭以南）、又特別區下分第一特區（吳淞）、第二特區（江灣）、第三特區（眞茹）、第四特區（徐家匯）、第五特區（曹家渡）、第六特區（龍華）、

滬甯特別快車開行時刻改遲

滬甯路　本年滬甯之第二十三及二十四次夜特別快車、前因避免危險、將開車時間改慢、並於起程車站提早開駛、現屆時局平靖、並於昨晚起、特將開行時刻改遲、茲錄之如左、▲上行第二十三次、下午九時半北站開、下午十一時五十五分蘇州到、上午十二時二十一分開、上午一時另九分無錫到、一時十六分開、上午二時十七分常州到、二時二十七分開、上午三時十六分丹陽到、三時三十九分開、上午四時二十八分鎮江到、四時三十分開、上午五時二十九分龍潭到、五時三十一分開、上午六時二十八分下關到、▲下行第二十四次、下午九時半下關開、十時三十六分龍潭到、十時三十八分開、十一時三十一分鎮江到、十一時四十七分開、上午另點四十分丹陽到、另點四十四分開、上午一時常州到、二時十九分開、上午三時二十三分無錫到、三時三十分開、上午四時二十五分蘇州到、四時四十一分開、上午六時五十六分上海北站到、

鄭毓秀準備出洋
臨時法院院長委人庖代

上海地方法院院長鄭毓秀、茲經國民政府特派爲歐美專使、鄭氏業已接奉命令、出使期爲三個月、刻正摒擋一切、以期首途、至地方法院職務、早經省政府任命楊肇熉接任、鄭氏則調任臨時法院院長、惟鄭氏雖奉出使各國、然臨時法院職務、並不辭去、另委庭長庖氏、蘇省政務委員前已請辭、未獲照准、亦須代表出席、

禁烟局長返滬

上海禁烟局長梅光培、前日赴甯與財政部當局、面陳進行辦法、現已公畢、於昨晚乘車返滬到局視事、

建設局第一次局務會議
議決案五件

上海縣建設局於昨日上午十時開第一次局務會議、列席者爲局長張啟沃由各職員等由局長主席討論進行各案、至十二時議畢散會、茲將議決案照錄於左、（一）通過局務會議規程、（二）編製預算、議決依照廳令編造、（三）議決照委葛九如爲縣苗圃主任、（四）議結束前實業局案卷、議決卽日編送、（五）議決以後對於建設進行之程序、（甲）建築縣道里道、（乙）疏浚河流、以上兩項先從調查入手、分別進行、

▲附局務會議規程　第一條、本局爲進行局務發展事業起見、特設局務會議、第二條、局務會議以局長暨各職員組織之、第三條、局務會議于每星期一上午十時、由局長召集之、由局長主席、局長有事時、由技術員主席、第四條、除報告一週內之工作外、研究其他進行事項、第五條、各職員於局務會議時、不得缺席、如確實有事不能出席時、須先一日請假、聲明事由、呈奉核准、惟同時不得有二人以上之請假、第六條、局務會議議決案、由書記將議案登入紀錄簿、送呈局長簽閱、第七條、本規程如有未盡之處、得由局務會議隨時修正之、

納稅會續發改選通告

上海租界納稅華人會、昨爲辦理改選事、續發通告云、逕啓者、本會選舉人及被選舉人之資格及名單、已宣示在案、凡公共租界納稅人、如有選舉及被選舉權之資格而遺漏者、或住址已經遷移者、或並無選舉資格而誤列者、均請于本月十五日以前、通知本會、否則作爲確定、特此公告、諸希公鑒、

十八團徵募會消息

本埠南陽橋中華救國十八團聯合會徵募大會、昨日第一次揭曉、各隊交分者、有大藥隊三十分、菊生隊二十分、金聲隊四十分、俊培隊二十分、昌禮隊二十分、顯宗隊二十分、

中醫學會改用委員制
前日開六週紀念大會

上海中醫學會於前日午後二時舉行六週紀念大會、到本外埠會員三百餘人、公推丁仲英主席、（一）全體起立、向總理遺像行三鞠躬禮、（二）恭讀遺囑、（三）主席報告會務經過、及本埠二醫團精神合作之有望、（四）職員演說、（五）會員演說、（六）修改章程、會長制改爲委員制、委員分執行監察兩部、（七）選舉因時間已晚、由各會員將本埠會員名單攜回、聽出寄來、外埠通函選舉、（八）攝影、（九）茶點、（十）分贈六週紀念冊及廿四期中醫雜誌、（十一）搖鈴散會、

明日召集會議
市參事會

市參事會、定於明日（九日）下午三時、在市政府參事室、開第二次會議、茲錄其開會通告如下、逕啓者、按照本會第一次會議議決、本會[illegible]辦事細則、由秘書起草、推姚業若林康侯管際安三委員審查、再提交本會討論等因、茲以細則已經審查完畢、卽定於本月九日星期三下午三時、在市政府參事室開第二次會議、詳細討論、屆時務祈台端撥冗準時蒞臨、至以爲盼、

各界第四次總理紀念週

上海特別市黨部、於昨日上午九時、召集各界、在林蔭路市黨部一樓、舉行第四次總理紀念週、到者三百餘人、由羅孩中主席、冷欣報告黨務、陳德徵報告國內外政治、冷雋報告國內軍事、陳澤華婉容鄭子褒紀錄、茲將各項報告、擇錄於下、

▲冷欣黨務報告　十月三十一日至十一月六日、這一週間的黨務、報告如下、（一）籌備總理誕辰紀念、本月十二日是總理的誕辰、在本週內、全國黨部、都有了熱烈的籌備、我們應當以科學的眼光、擴大所以慶祝的意義、我們對於總理、不當有無數的迷信、在本年一年間的[illegible]强帝國主義的壓迫、又是何等的烈求中國的自由平等、奮鬬四十年、鞠躬盡瘁、愛志以沒的總理、抉發了仁愛救人的精神、確定了革命建國的主張、創造無所不包的三民主義、建立奮鬬精進的中國國民黨、這是何等博愛、大無畏的精神、我們籌備總理的聖誕、我們慶祝總理的紀念、我們要如何繼續總理的遺志、以求中國的自由平等、這要請各位同志努力的、（二）中央之調查工作、最近中央組織部、爲調查全國黨務起見、特派調查員、從事於嚴密的調查、中央青年部亦派員視察中國青年運動的現狀、以檢閱全國革命青年的力量、我們對於中央此等調查工作、表示十二分的擁護、我們希望全國的黨務、的青年運動、於中央調查之餘、得到改進的方案、促成國民革命的成功、（三）蘇省黨部發表整頓江蘇各縣市黨務計劃大綱、江蘇省黨部自此次改組後、努力於縣市黨務之整頓、已增設監察員、視察各縣市黨務、計劃大綱、亦已發表、我們對此是很抱希望的、（四）汪精衛等之行動、在最近的過去、由寧滬漢三方合作而成的中央特別委員會、汪精衛等已在粵發通電反對、並且要求取消了、中央特別委員會、是本[illegible]也是贊成之一人、現在居然因他各人地位之關係、而悍然的反對了、我們姑不論他主張的荒謬、以及在粵開會的不當、我們只要想以自號黨政領袖的人物、而反覆如此、我們實不得不嘆息的、（五）上海市各級黨部工作的弛緩、在過去、上海市各級黨部的工作、非常努力、在全國比較的觀點上、可以說得是『差强人意』、但是現在因經濟的困難、以致領導的未能有效、工作都不免略見弛緩、各區分部開會缺席太多、上級黨部命令執行太慢、有時竟置之不理、上級黨部調查表冊、填報延緩、這是不能不認爲痛心的、以後各級黨部的負責同志、務各振作精神、嚴密工作、不得再有前次現象發生、還是各區黨部的指導員執行委員和區分部的執行委員、否則責任攸歸、負責人員是不能辭其咎的、總之革命的責任、在革命中無敵衒命的必要、我望各位努力的加緊工作、同時更努力的監視市黨部、大家遵守嚴的紀律、來恢復我們過去的成績、還是我報告的希望、

各機關紀念週

▲市政府　昨日市政府[illegible]長因公赴甯、由周秘書長代表主席、報告軍事政治黨務情形、

▲上海縣政府　上海縣政府於昨日上午九時、在本署舉行紀念週、出席者四十餘人、由江縣長主席、全體紀錄、秩序如儀、

▲上海縣黨部　上海縣黨部于昨日上午十時循例舉行第十七次總理紀念週、行禮如儀、由主席報告黨務政治軍事情形、

▲衛戍部補充第一團　淞滬衛戍司令部、補充第一團、昨日上午八時、齊集斜橋老營盤、舉行第十次紀念週、主席蔣團長、行禮如儀、

▲工統會　上海工統會於昨日上午九時、舉行總理紀念週、到全體工作人員二百餘人、主席爲委員周寶虹李子峯、費公俠袁正道、翁光輝、司儀徐問禮、程序如儀、禮畢後、同時舉行一爲滬北紡織女工會遇難工友及沈指導員哀悼會、全體工作人員均臂纏黑紗、以示哀忱、

三一廣告公司介紹部贈券

商號	地址	營業要品	優待辦法
四川商店	拋球場大馬路口	▲食品部 川蘇茶食糖點心 ▲銀耳部 直接由川辦來	食品部憑劵九折 銀耳部憑劵九五折
公和洋行總經理 根偉製藥公司	愛多亞路三十二號三樓	家庭必備 陳事製止痛藥水 專治瘋濕骨痛腰酸及一切無名腫毒時疫急痧 奏效如神 每瓶一元 外埠函購加一	憑劵購藥一律九折 先施永安新新麗華公司及各大藥房均有出售
但興號 呢絨嗶嘰布匹洋貨	虹口天潼路頭壩浪	零匹衣料	憑劵照碼九五
廣仁堂生衛藥油	虹口吳淞路東武昌路會昌里八五五號	雙效藥油 主治四時感冒 濕骨痛 霍亂吐瀉 無名腫毒	憑劵到店一律八折 各洋什貨號各大公司均有出售
亞美公司	上海江西路四十三號B字	無線電用品書籍	憑劵購滿五元代價三角 十元以上代價六角
永康參藥號	南市城北首第七家	人參 官燕 洋參 銀耳 高麗參 天生野朮 川廣藥材 精製補劑 杜煎諸膠	憑劵一律九五折
裝潢研究社	南京路三七七號寫花紙總行內 電話中九一〇七	五彩美術裝璜窗紙	憑劵照碼九折
謀奇興社	南市董家渡火政會東首	飛艇 兵艦 砲台	憑劵附郵五分 卽寄樣子
華得利鐘錶眼鏡總行	法界大馬路紫來街口一百四十二號	掛座鐘 門手錶 新式驗光眼鏡	憑劵照碼八折

▲閱報諸君請將此劵剪下向右列商號購貨卽享特種利益▼

十六年十一月八日

本劵有效時間自十六年十一月八日起至十一月十日止過期作廢

各商號如欲登廣告者請至南京路五三一號三一廣告公司接洽電話中央一五八二

交涉未了
槍傷華兵案

▲醫藥等費未送到　外兵槍傷華兵張明政案、迭經交涉公署秘書郭德華向英總領事巴爾敦交涉、英總領事對于新提四項、除懲兇須俟英軍審判庭審理後方可具體答復外、至我方提醫藥等一切費用、總計約千元之譜、亦經英領口頭表示容納、故該案爭點、大體已屬粗具、惟前項允賠之醫藥等一切費用、截至昨日尚未由英總領事送到、現聞郭秘書已向英總領事積極催促、關于口頭容納之事項、極盼早日履行、以資結束、

▲英當局慰問張明政　昨日上午十一時英鄧坎少將、派參謀斐爾、醫官賴厘理會同上海交涉公署汪秦澤、衛戍司令部中校參謀李厥德、二十一師六十一團孫副官堯卿等、至閘北濟生醫院慰問前被英兵無故槍傷之華兵張明政、當由該院院長盧槐庭醫務主任李幼唐接見、詢悉來意、隨卽導往特等病房、卽由李主任詳述該兵醫治經過情形、斐爾參謀表示謝意、握手而別、

吳淞商會交替
新會長定二十日就職

吳淞商會會員選舉新會董、並由新會董互選正副會長等情、已詳前報、昨日該會通知各科員司、將任內收支賬略、一切卷宗、分別結束、聞該會新會長張玉墀、副會長繆檳甫、定於本月二十日到會就職云、

新開橋增設義渡

市政府工程局、近以新開橋年久失修、實行重建、南北交通暫告斷絕、該處適值米市需要之處、頗感不便、昨日滬北米業聯合會長范和笙君、特謁工程局長沈怡、要求增設義渡、以資補救、當承局長函准市長、准於該局東面增設渡船四艘、以利交通云、

靜安寺變產助餉問題

上海特別市長張定璠、昨爲靜安寺住持變產助餉問題、特呈文軍事委員會云、南京軍事委員會鈞鑒、上海靜安寺住持爭奪一案、纏訟十餘年、迭經民政廳函請查核飭遵、並據雙方互控到府、查該案情形複雜、爲地方人士所注目、職府辦理此案、特別審愼、正依法核辦間、劣僧志汶以報効軍餉爲名、朦請江蘇民政廳、派委向臨時法院提出原存該院之寺屋契據、以便變賣、本市佛教會等、紛紛連名來府控告、請求依法主持、復據報告、該僧僅報効軍餉十萬元、而出售寺屋價值已逾二十萬、且係賤賣、該寺在市區範圍之內、職府職責所在、當於豔日電達民政廳鈕廳長、請暫緩處理、以待正當解決在案、旋接冬電內開、靜安寺僧助餉、已荷中央核准、指定用途、迭次催索、實難遲緩等因、伏查協助軍餉、職府亦所贊同、但捐欵者必須先有處分財產之權、方爲合法、且亦須公開、方免社會滋惑、劣僧志汶之住持地位、未經職府核准認可、按之寺廟管理條例、實無處分該寺財產之權、若准其報効之故、憑其侵佔寺產、藉端變賣、深恐援例而起者、紛紛不絕、影響所及、豈止靜安一寺、職府再三研究、惟有俟該寺住持問題依法解決後、再由職府負責監督、責成該寺合法住持將報効之軍餉設法籌出、逕匯鈞會、庶得迅速依法解決而免糾紛、除布告並令知上海縣及上寶會丈局、暫行禁止出售靜安寺寺產外、理合電呈鈞會鑒核[illegible]

救濟英美烟工友

昨日爲發放英美烟廠罷工工友救濟費之第三日、後援會方面本宣佈每日自十時起開始發放、女工們自七時起卽在等候、故上午領欵人甚爲擁擠、下午則秩序甚佳、總計新廠方面共發五百八十八人、洋二千九百四十元、老廠共發五百九十五人、洋二千九百七十五元、今日該會以第一次發欵將次完畢、擬卽組織强有力之糾察隊、防止反動份子破壞工友紀律、糾察處秘書周致遠已擬有精密之計劃、不日卽着手組織、又國民政府對於後援會呈請通令各省縣、如有不承認統稅則烟廠、其香烟不准入內地行銷案、已批交財政部照辦、日昨後援會已接得此項公函、

會計師公會改組之進行

前日下午二時、上海會計師公會籌備改組委員會、在西藏路甯波同鄉會五樓會所開會、公推張家棟主席、貝祖翼紀錄、討論公會改組章程草案完畢、議決定於本月二十日下午、召集全體會員、開會員大會、討論通過章程、請卽呈請國民政府財政部審核、一俟批准、卽照新章正式組織上海會計師公會云、

藥業公宴各界
報告劉壽全店被毀經過

上海特別市商民協會藥業[illegible]西菜社、宴請上海各商業團體及新聞界、列席者二百餘人、由主席報告此次西門劉壽全藥號被毀、及經過情形、[illegible]尙祈諸君從公見教云云、次由各團體代表及新聞界依法發言、至十時餘賓主盡歡而散、

工統會消息

▲昨日各工會聯議　英美烟廠及日商印刷英工兩大罷工潮、發生迄今、未能解決、工統會爰於昨日下午二時、在該會召集所屬各工會代表舉行聯席會議、討論援助辦法、到六百餘工會代表、千餘人、公推工統會代表陳無那主席、均由主席報告兩大工潮經過、並提議應組織援助委員會、辦理一切、次英美烟廠工會及日商印刷工會代表、分別報告罷工以來之痛苦狀況、乃英日帝國主義者摧殘工友情形、次商務印書館工會代表及各工會均有意見發表、最後決議組織後援會、名稱爲「上海工人援助英美日印刷工委員會」、當場選出委員、並定於明日上午十時在工統會會議廳先開談話會、討論組織法及一切進行事宜云、

▲救濟課之工作　上海華洋布業業務工會第九分會會員陸律堂受陸寶書指使藉勢壓迫會員、早請交涉一案、派廖楚良前往調查、有大豐號職工徐聲勳請假、誤時返店、店主並未責備、號協理陸寶書從中指使經理君簽字、請店方開除、並有餘辟應、陸建堂奚詠霞逼迫全店職工、向陸奚兩職工嚴加警告、該兩職工自知非是、情願登報、向第九分會道歉、並由店方具保、以後不得無故開除該工會會員、徐生動亦經店方恢復原有工作、至陸使情事、業經和平解決、

▲已經解決者　電汽工會一分會前以會員爲淮發、被中國電汽公司監工切鏡席剋扣工資、請求解節、經該會函詢該公司經理邵宗堯、昨據復稱、該工友工資已仍支原薪、因復令該工會知照、

▲定期召集　（一）通用印刷製盒廠工友罷工引起糾紛、會經該會函約雙方於五日來會協商、屆期雙方到會時間參差、未能謀面、該會特再約十一月七日下午二時重行集議、（二）襪工會二分會與針織業公會雙方待遇條件、已經該會調節妥洽、特定十一月十四日下午二時簽字信守、

黨務消息

市青年部于前日午後召集各校區分部執委聯席會議、八區黨部、昨日上午十時開第二十次執行委員會、五區分部昨開第十四次黨員大會、四區十分部于六日下午二時半開第三十一次黨員大會、二區二十五分部于六日開第十五次黨員大會、四區五分部于六日晚舉行改選大會、上海縣黨部昨開第一次聯席會議、

調節會之工作

▲處理事項　（一）南貨業職工第一分會、前以失業職工太多、呈請該會調節、該會以所陳不詳、會發請求表、屬塡送查案、昨該分會雖已遵令將表塡送、而對於失業工友之姓名履歷等仍未逐項開單詳報、以便核辦、（二）商民協會昨函該會以據布業公會會員毛志亮呈稱、所開大豐祥有自命職工第九分會之人、無端强求開除該號夥友陸建奎奚詠霞等、請調節、該會以兩造住址、未准詳及、已復候示到再辦、（三）工統會以萬順布廠無故更改舊章、引起糾紛案、請調節、該會以無案可稽、復請轉飭該工會正式具呈到會再行核辦、（四）工統會催詢美大公司開除工友胡琳官案、復已於十一月八日召集會議、結果如何、續詳、（五）茶食工會一分會提出改良待遇條件、呈請該會調節、經該會將條件抄送資方、茲據復報、以資方感受影響[illegible]可相依爲命、尚祈[illegible]立刻停歇、該會以所陳尚屬近情、已指令該工會、共濟艱苦、兩敗俱傷、（六）翻砂工會一分會呈請向廠方補給罷工期內工資飯金案、該會以前准商民協會函、知該案業已完全解決、所附解決條件、已錄並未涉及工資飯金問題、因函致商協會、查詢究竟、

往來莫干山者注意

滬杭甬路車務處、茲爲便利前往莫干山乘客起見、以後每逢星期六日由上海北站上午八時另五分開之第四次特別快車、於艮山門車站停靠二分、俾使乘客下車轉往莫干山云、

五馬路商聯會開會

本埠五馬路商界聯合會昨日下午七時開會、到二十餘人、公推楊湧潤主席、（一）恭讀遺囑、（二）報告來函、（三）上海租界納稅華人會請推正式代表兩人案、公決推王漢良楊湧潤爲正式代表、（四）福成等號與王大吉房租交涉一案、已由方椒伯杜月笙張嘯林諸先生出爲調解、僉以諸君皆商界領袖、必能使此事公平解決、本會一致歡迎、（五）南洋襪廠報告、疊接恐嚇信件、聞已破獲、請向租界當局要求保障安甯、以維商業案、公決照辦、議畢而散、

王培元 乳白魚肝油
甘香適口
能治
元陽不充　神經衰弱　風濕骨痛　肺勞咳嗽　發育遲滯　精血衰枯　各種弱症　其効立見
每瓶壹元式角五分
民強製藥廠
各大藥房均有出售
福州路三二六號

曹家渡發生暗殺案

金作訓身中二鎗
事由生意爭執起

滬西曹家渡地方、本爲工人區域、因各種工廠多在是間也、而工人未受若何教育薰陶、秉性燥急、睚眦必報、是以爭吵毆打之事、日必數起、自李維漢任是間之淞滬公安局六區區長後、對於是類案件、多以善言開導、使其入軌、故兇毆鬭鬥之案、遠不如前之多、不意昨日晌午十二點鐘許、曹家渡三角地家庭電附近典當弄口、陡有暗殺案發生、被害者名金作訓、年四十六歲山東人、其人在公共租界虹口裡虹橋下周家嘴路長順棉紗公司主人處爲保護人(即保鏢)、昨日係來探訪其友人李學揚、行近裕順典當門口附近、陡遇一年約四十餘歲之男子一名、狹路相逢、屬之宛家、懷出手槍、猱機開放、中其頭部胸部等三處、金中彈後、倒臥地上、附近本設有六號崗位、站崗警員孟昇波聞聲奔至、追盟兇手、而李維漢區長已聞警報、當即率武裝長警八名、飛馳而至、向白利南路等處追趕弋捕、奈因屋後、多爲鄉田、歧路紛岔、四通八達、故兇手得以漏網、當將受傷人車送海格路中國紅十字會總醫院醫治、傷勢頗重、恐有性命之憂、據路人言、此次暗殺原因、係爲生意爭執、蓋保護長順公司主人之生意、金攫之他人手、李維漢以金作訓欲探訪之李學揚、必悉內幕情形、故昨日傳其至區、詳爲盤詰、以爲破案之線索云、

淞口商船遇盜

海盜七八合乘舢板
刦去大宗貨件鎗砲
架擄船夥至十一人

上海縣商會致蘇省水警廳長公函云、逕啟者、據敝會會董馬驥良轉據慎茂號經理邵仲梅聲稱、竊商船於十一月三日上午十二時、在吳淞口關驗單放行代客裝運洋麪粉九百包花尖紙百餘件十布六件等貨、運赴山東銷售、近因洋面不靖、備有自衛步槍七枝、土砲三尊、曾經領到江蘇水警廳第四區給發護照、藉資防禦、當該船出口時、因風不便拋錨、泊在吳淞砲台灣內石塌頭守候潮汎、詎至晚間九點半鐘、突來甯波式舢板一只、滿乘甬音海盜七八人、手執步槍手槍、蜂擁登舟、持槍威逼、嚇禁聲張、迫即起椗開行、船夥等被嚇心驚、莫知所措、毫無抵抗能力、祇得任其自由行動、詎盜用利斧砍斷船棟、錨亦落水、船身旋轉水中、內有船夥四人、瞥見旁有拖船、遂奮不顧身、躍入小船、夜半衣寒、逃回吳淞、投報須新順稅行、而述被刦情形、謂當商船被刦船夥駕舟奔回之際、見有一盜乘甯波舢板駛回吳淞小港、想見盜匪早有安排、故能如此搶刦便利、今盜匪駕船張帆、向南飛去、所有船貨槍砲完全損失、並擄去舵工夥友十一人、生命莫卜、查吳淞現在戒嚴區域、該盜匪等膽敢如此橫行無忌、後患不堪設想、除瀝情呈請江蘇水上警察第四區丁區長迅飭警探四出嚴密洒緝追獲全船貨物防衛槍砲並被擄舵工夥友、藉補損失、而維航運外、爲特備函奉懇貴會察照、准予尅日轉請江蘇全省水上警察廳長飭屬嚴緝追贓、務獲究辦等情前來、據此、查吳淞現爲施行戒嚴區域、該號商船尚在停泊候潮之時、盜匪等即敢奪舟行刦、擄人遠颺、膽大橫行、已達極點、若使一至洋面、則猖獗囚欲、更不知伊於胡底、倘此風不戢、商運恐將裹足、其爲患有不堪勝言者、相應據情函請貴廳長察照迅予通飭、勒限嚴緝、務獲法辦、一面追還原船貨物及防禦所用之槍砲並擄去之舵夥、藉安商運、而靖盜風、曷勝盼禱之至、此致江蘇全省水上警察廳長沈、

猛刺一刀 流氓殞命

本邑人沈甯福、於前晚七時半鐘、在九江路民慶弄口與流氓名阿根者、因口角起衅、阿根糾集流氓數十人、意圖向沈爲難、詎沈一時無法力不能抗、遂將向舊貨攤買來之三角式小刺刀一柄、取出向阿根左胸猛戳一下、血流如注、沈見狀即飛奔圖逃、而阿根亦負創奔跑、至華街附近、傷重倒地、而沈亦被老閘捕房一千五百五十五號華捕將其拘獲、連同傷者阿根及利刀等一併帶回捕房、捕頭飭探將阿根車送德和醫院、詎未及抵院、因傷重身死、尸送斐倫路驗尸所、沈則羈押捕房、昨晨十一時稟請臨時法院、委派郭煒推事蒞所驗明尸體、升座公位、即據中西探稟明前情、並將沈甯福供認、以刀戳傷死者不諱、郭推事諭曰驗明阿根委係被刀戳傷身死、查無尸屬、着地保具結領尸棺葬、沈甯福押候解送法院訊辦、

父子興訟 完全解決

簽立析產筆據

本埠永安街新昌泰報關行駁船頭目張阿蘭之子張半江、因游蕩不羈、於本年陰歷六月間、被父將其兩足用鑿割傷、後經起訴地審廳判決張阿蘭傷害一罪、處有期徒刑五個月在案、其子又另行提起民訴、請求析產三萬元、已奉兩次庭訊、未悉此案業經親友調處、已於本月三日、宣告成立、並簽立析產筆據、呈請上海地方法院備案、並有原告聲明撤回訴訟、聞和解內容、張父阿蘭給與其子半江小駁船一隻、住房兩間、及現洋一千一百元云、

嚇詐匪無獨有偶

一個是夜校教員
一個是旅館茶房

香烟盒

法租界愷自邇路第八十七號晶寶夫所開火腿店、於前日接得郵局寄來恐嚇信兩封、勒索洋四千六百元、囑令將鈔票置在大香烟匣內、約期派人來取等語、該店主即報告捕房、飭探呂竹林至該店守候、果有一人、前來取欵、當即拘入捕房、據供名郭福海、在望平街華球旅館內爲茶房、由客人囑吾前來取香烟匣、不敢爲匪等語、當由呂探復至該旅館內拘獲王金龍一名、帶回捕房、昨解法公堂、原告投訴前情、並將信函呈案、詰之郭福海供詞與在捕房所供相同、王丹陽人、向在溫泉浴室爲扦脚、是晚由素識之同鄉人李波英令吾至華球旅館內取大香烟匣一只、不知恐嚇勒索之事、現李逃往何處不得而知、中西官判兩被告交保、聽候查明再核、

字紙簏

浙江路精勤坊五十九號門牌新志英文夜校教員蘇州人尹師貞、因於本月一號至三號之間、兩次書寫恐嚇信函、向廣東路一百五十七號門牌南洋襪廠主張邵棠寫嚇詐洋一百元、並云將鈔洋置在五馬路望平街口電線木上所懸之字紙簏內、惟簏上書有鐵記爲號等詞、張即報告虹口捕房、派包探於前晨六時往望平街口守候、未幾果見被告手提空字紙簏前來掉換、遂將拘獲、將伊帶回捕房、昨晨解送臨時法院、據中西探稟明前情、並將恐嚇信呈案請究、經周推事訊供一過、諭令被告還押、展期再訊、

昨日驟寒

最低四十七度半
下午忽又降霰雹

本埠入冬以來、天時溫和、華氏寒暑表熱度、常在七十度以上、故路上行人大都皆穿夾衣、至昨晨一時起、忽起大風、徒覺轉寒、至下午一時許、西北風怒號、熱度驟退至六十度以下、非穿棉衣、不足以禦寒、據天文台報告、昨日(七日)熱度最高五十六度六、最低四十七度五、去年同日、最高七十五度二、最低四十六度、吳淞於昨日(七日)下午三時十分許、驟起大風、未幾天空忽下冰雹、大小不一、大者如樟腦丸、小者如荳形、爲時約十五分鐘始止、農田家、幸秋稼方收、否則頗受其損害、斯時上海亦下霰云、

被砍西婦傷重逝世

住居愛文義路五百二十八號之西婦福司鐵夫人、被人在家用利斧砍傷頭項手臂等處、經送大西路宏恩醫院醫治、因出血過多、始終昏迷不醒、雖經竭力施救、卒無效果、延至前日(六日)上午十時五十五分氣絕、死者現年四十歲、其夫在亞細亞火油公司辦事、遺有二子、屍體於午後檢驗、今日下午將安葬靜安寺坟山、其兇手何人、至今尚未拘獲云、

痴情丈夫

妻棄夫如敝屣
夫仍念念不忘

無錫縣南門外落鄉有周冬福者、入贅同姓不宗之周姓爲婿、惟是頗不自由、且時遭床頭人白眼、周亦無可如何、而周妻周氏又好淫蕩、竟與南京人張和尚發生關係、周明知故隱、詎張與該氏尚不滿意、於上月念六席捲共逃來滬、棄本夫如敝屣、然周猶念念不忘、近據同鄉婦人陸廣氏報告張與該氏租屋于閘北共和路、因此立即來滬、祇將張尋獲、伊妻仍未見面、憤而扭控四區警所、昨送地方法院訊辦、

偽稱買辦 騙取押櫃

四川人邱壽庭、因自稱與華商輪船公司買辦、須雇用茶房爲由、向楊燮臣馬錫恩杜發遠賈玉卿張嘉年李瀛洲等騙取押櫃共計洋二千三百九十元、致被楊等控由總巡捕房派探季玉山與西探貝當往將邱拘入捕房收押、昨晨解送臨時法院、即據中西探稟明前情、要求展期、俾便調查、經周先發推事略訊一過、諭令被告還押改期訊理、

並肩情話 踽踽共行

妻子忽然私奔
疑是親戚姦佔
竟演一場武劇

南車站附近有李阿秋者、伊妻席氏、不守婦道、於前日

被拐女子的自述

在客棧中住八天
在小弄露宿兩晚

住居武定路一千一百十號門牌之常州婦人張汪氏因於十月十八號在戈登路誘拐魯阿六之十六歲女兒魯金寶一口藏匿、被普陀路捕房包探陳廣義將氏拘解臨時法院、諭令交五百元保出候訊在案、嗣經該探於前日又在勞勃生路一千八百念號門牌內續獲同黨婦人徐顧氏一口、並調查得勞勃生路一千八百八十號門牌婦人朱少妹之十九歲女兒朱春梅、亦係被告等所拐、並起出拐女魯金寶朱春梅兩口、昨晨併解法院、即據見證濮金和投稱無錫人、住勞勃生路、朱少妹係我舅婆、因我表妹朱春梅被拐後、托我找尋無着、我即函致無錫親戚代訪、始得尋獲、由我赴錫認領來滬云云、繼據魯金寶投稱、現年十六歲、父名魯阿六、於上月陰歷念三日由張汪氏引誘、謂我很苦、囑我跟伊去做工、故將所有衣服銀洋陸續交伊、後並領我與朱春梅兩人至客棧、惟地點不知在何處、我不認識、既至客棧、被告即歸去、囑我在彼住宿、共八天、後有一男子來領我等乘火車至無錫、下車後、該男子囑我等站在街前、他去買香烟、不料候至甚久、並不見來、當由朱春梅云、該男子不像好人、我們不必等他、遂往覓親戚無着、其時因身無分文、走入弄內露宿兩宵、後有人通信來滬、招由濮姓來錫領滬等詞、又據朱春梅供稱、無錫人、在第七廠做工、與魯金寶係同伴、張汪氏並不相識、由徐顧氏誘往客棧住宿八天後、被拐往無錫、餘詞與金寶相同、詰之張汪氏、供稱前與魯阿六同住、並未與金寶同往客棧、惟魯與我有仇隙、故其女兒被拐後、曾來我家吵鬧、于當晚我即報告捕房、實被誣控等語、質之徐顧氏供與魯金寶不相識、朱春梅則認識雖時常見面、並不談話、對於誘拐事、完全不知云云、經葛推事核供諭令兩被告各交五百元保改期訊理、

包車夫氣閉而死

天津路乾記弄十二號門牌悅昌文綢緞莊主金梯文之包車夫吳江富、於本月五號下午三時拉車至四川路愛多亞路口停歇、金往某店有事、吳則坐於車之脚踏板上等候、詎拉車時奔跑過急氣爲之阻、一時呼吸斷絕身死、嗣由金得悉報告總巡捕房、派探將尸體舁入斐倫路驗尸所、昨晨十一時稟請臨時法院、由郭推事蒞所驗明尸體升座公位、即據尸弟吳連福投訴死者在世素有痧氣症及喘疾、今其死因想係舊病復發等詞、郭推事諭曰驗明吳江福委係因病身死、尸體着其弟吳連福具結領埋、

碼頭上之病斃男屍

虹口捕房六十一號日捕、於前晨八時餘鐘、在北揚子路碼頭上查見男屍一具、臥於該處、身上並無傷痕、其人年約四旬、身穿黑洋布夾袍、內襯紅絨線衫、鞋襪俱有、形似貧苦之人、袋中並無錢物、當由該捕報告捕房、飭探侯福林往將屍昇入斐倫路驗屍所、昨晨十一時由臨時法院、委派郭煒推事蒞所驗明死者屍體、委係因病身死、查無屍屬、飭令地保先行具結領屍棺殮候其家屬認領、

檢驗浮屍

滬西周家橋華倫路徐家宅河內、昨晨浮起男尸一具、經地保投報地方法院、委派王檢察官帶同沈檢驗員等蒞場驗明該尸年約四十餘歲、身穿藍布短衫褲、委係落河溺斃、塡格拍照、飭由堂收殮、

盜案

㈠前晚八時半、梅司麥而路三百五十六號某店、被刦大小鈔洋共計六百五十元、

㈡前晚六時許、江西路一百十三號某店、被刦值洋二千元之衣飾、

㈢本月六號晚九時許、法租界天文臺路及公共租界馬霍路、有盜匪本地人余剛松江人陳同生兩名被捕、在陳處抄獲手槍一支、子彈四十八粒、

㈣公共租界福州路口福建路七二○號門牌中和桂圓店、於前晚十一時許、正在收市之際、突來盜匪二名、闖入店堂、該店學徒、狂喊捕盜、被匪用槍柄猛擊受傷、當被刦去鈔票現洋一百二十六圓小洋一百二十角、

㈤公共租界福建路七九五號成泰桂元號、前晚七時五十分、突來盜匪六名、刦去小洋七百廿十角、

㈥法新租界白來尼蒙馬浪路景益里八號嚴燦恋家、於前晨五點三刻時、忽來四盜、搶去鑽戒飾物衣服值一千元、

㈦晉昌米廠夥祝世彩、前日(六日)攜帶辦米巨款、於午後六時行至閘北光復路北段、忽來盜匪五人、將其身畔鈔洋四百三十餘元現洋十餘元支票一千二百六十四元莊票七百十一元一併刦去、

㈧昨日上午三時半、有盜三名侵入新閘路三六八號吳姓家、刦去衣服約值洋四十元、

㈨昨日下午一時半、有各執手槍之盜匪四名、侵入愛文義路第一九○八號門牌之順餘機器榨油公司賬房間、被刦去鈔洋計四千三百二十五元、

醫師公會秋季大會

前(六日)下午四時上海醫師公會假座一品香開秋季大會、到者共有六十餘人、㈠先由主席余雲岫恭讀總理遺囑、並報告一年來經過情形、㈡會計宋國賓報告一年收來支賬目㈢歡迎新會員、歡迎畢、討論議案、所表決通過之件如下、(甲)朱企洛提議、凡藥房須有正式負責藥劑師配方、即對於不正式醫師之處方、應拒絕、並防隨意調製之弊(議決)調查各藥房有無正式藥劑師、本會會員向有正式藥劑師之藥房配方、並勸告各藥房聘請正式藥劑師、其最小限度、每藥房須聘請正式藥劑師一人、以負全責、且爲望衛生局通告藥房、須聘請藥劑師同時懸出藥劑師姓名、(乙)單長庚提議、欲勉醫師遵德、而求實行之法、中華醫學會有醫師倫理綱要可採取而編爲格言、(議決)可採用古來中西之關於醫師之格言者、每星期刊若干條、於本會每星期一附刊於時事新報週刊中、以勗勉之、(丙)修改會章第六條第十五條、大會兩字前加秋季兩字、議事畢、改選新職員、其結果如下、余雲岫、汪企張、蔡禹門、龐京周、俞鳳賓、五人當選爲監察委員、夏慎初、朱增宗、二人爲候補監察委員、徐乃禮、尤彭熙、胡定安、宋國賓、姜振勳、謝應瑞、吳紀舜、張森玉、郭琦元、宋梧生、楊銘新、牛惠生、周文達、林惠貞、朱企洛、十五人當選爲執行委員、孫梓存、程瀚章、石煥如、吳蘊初、宋國琪、五人爲候補執行委員、選舉完畢、散會時已九時半矣、

秋季大賽馬第一日之成績

第一次路程四分之三哩、共□匹馬起步、時間一分二十秒五三、頭馬勝一乘、二馬勝一馬頸、獨馬六元三角、

馬名	騎師	磅分	馬位
㈠Chesapeake Lay	大拉司	一六八	五元三角
㈡Sceptre	克老根	一七一	六元○角
㈢Glen Roy	吼特	一五六	七元○角

搖彩㈠一○四一、㈡八四一、㈢一一○一、

第二次路程一哩、共□四馬起步、時間二分八秒五四、頭馬勝一乘半、二馬勝一馬頸、獨馬六十九元七角、

馬名	騎師	磅分	馬位
㈠Tergens	吼特	一五○	十五元七角
㈡Western Moor	泡脫亨	一六○	八元四角
㈢Music	白蘭	一五二	八元八角

搖彩㈠一五一、㈡四八九、㈢一一○三、

第三次路程一哩、共二十匹馬起步、時間二分九秒、頭馬勝一乘、獨馬一一元□角、

馬名	騎師	磅分	馬位
㈠Tubbycat	亨特生	一五○	二十四元四角
㈡Lafenam	大拉司	一五七	十一元二角
㈢Blotto	得立克	一四九	九元二角

搖彩㈠八七七、㈡八八、㈢一一一一、

第四次路程四分之三哩、共十四匹馬起步、時間一分三二秒五二、頭馬勝數乘、二馬勝一馬頸、獨馬七元六角、

馬名	騎師	磅分	馬位
㈠Wedding Eve	泡脫亨	一五八	五元八角
㈡Cedric	亨特生	一五二	三十元二角
㈢The Sparrow	麥邊	一五五	九元三角

搖彩㈠六八○、㈡一○○八、㈢一八二、

第五次路程一哩半、共十一匹馬起步、時間三分十四秒五四、頭馬勝四乘、二馬勝一乘、獨馬二十七元八角、

馬名	騎師	磅分	馬位
㈠Young Bill	泡脫亨	一五五	九元七角
㈡Wheatcroft	白里納	一五五	九元九角
㈢Buster II	康皮而	一五○	七十九元五角

搖彩㈠七八、㈡五一、㈢六八○、

第六次路程一哩、共十一匹馬起步、時間二分五秒五四、頭馬勝一乘、二馬勝一馬頭、獨馬二十元七角、

馬名	騎師	磅分	馬位
㈠Mark Oner	泡脫亨	一五五	七元六角
㈡Western Park	恩加那沙	一五二	十二元七角
㈢Firefine	美燈	一五二	二十元一角

搖彩㈠五九九、㈡七八、㈢一三六、

第七次路程一哩四分之三、聖立治賽、共十二匹馬起步、時間三分四八秒五三、頭馬勝半乘、二馬勝二乘、獨馬二十元五角、

馬名	騎師	磅分	馬位
㈠Glenice	吼特	一四七	九元四角
㈡Quiet Eve	泡脫亨	一四七	七元九角
㈢White Hork	白蘭	一四八	八元八角

搖彩㈠四○、㈡七九九、㈢一○七三、

第八次路程一哩四分之一、共五匹馬起步、時間二分四六秒、頭馬勝三乘、二馬勝三乘、獨馬七元一角、

馬名	騎師	磅分	馬位
㈠Pat	白蘭	一五八	六元一角
㈡Cinchona Tree	美燈	一五二	九元四角
㈢Clutha	司必林飛	一五二	○元○角

搖彩㈠七四八、㈡一九六、㈢一五三、

第九次路程一哩四分之一、共二十匹馬起步、時間二分四六秒五二、頭馬勝一乘、二馬勝半乘、獨馬十元一角、

馬名	騎師	磅分	馬位
㈠Black and Blue	麥邊	一五五	六元二角
㈡Sea Pheasant	美燈	一五二	七元六角
㈢Serjeant Buzfuz	司必林飛	一五五	二十七元○角

搖彩㈠三七三、㈡一五七、㈢一○六九、

第十次路程一哩、共二十四匹馬起步、時間二分一秒、頭馬勝二乘、二馬勝一乘半、獨馬七元五角、

馬名	騎師	磅分	馬位
㈠Gleneagle	白蘭	一五七	六元一角
㈡Ormonde	司必林飛	一五二	十八元九角
㈢Nationalist	白里納	一五五	七元七角

搖彩㈠一八一、㈡一○七六、㈢一四一九、

第十一次路程一哩、共二十四匹馬起步、時間二分五秒、頭馬勝一乘、二馬勝一乘、獨馬一九六元二角、

馬名	騎師	磅分	馬位
㈠The Bramdling	得立克	一四七	五十八元六角
㈡Charcoal	美燈	一四七	十四元四角
㈢The Warbler	恩加那沙	一四八	十八元二角

搖彩㈠一八五九、㈡一一九○、㈢九四九、

秋季大賽馬第二日之預測

▲第一次一哩、㈠Prince of Warriors 蔣合司蒲里司、㈡Spring Eve 司必林衣夫、㈢Serjeant Buzfuz 山近白府司、

▲第二次一哩四分之一、㈠Persens 潘山司、㈡Western Moor 爲司登馬阿、㈢Kiemory 開而馬來、

▲第三次一哩四分之一、㈠Red Joss Hone 來特喬司好司、㈡Blotto 白老士、㈢Bnsplight 別傍拉脫、

▲第四次一哩、㈠Wedding Eve 衛定衣夫、㈡Pilgrim Boy 西力軋潑愛、㈢The Sparrow 地司不路、

▲第五次一哩四分之一、㈠Firefly 法耶府拉、㈡Quiet Eve 奎脫衣夫、㈢Pat 拍脫、

▲第六次一哩半、㈠Wheatcroft 灰脫克老夫脫、㈡The Flamingo 地府來明各、㈢Western Hill 爲司登海而、

▲第七次一哩四分之三、㈠The Buckage 地白克阿愛、㈡Stout Fella 司帶脫法拉、㈢Pride 潑拉特、

▲第八次一哩四分之一、㈠New Zealand 紐齊蘭、㈡Beattock 皮脫克、㈢Charcoal 雀可而、

▲第九次七法郎、㈠Poppyland 潑必蘭、㈡Western Park 爲司登派克、㈢George 喬治、

▲第十次一哩四分之一、㈠Warrenfield 華倫飛、㈡Nationalist 乃性立司土、㈢Chesapeake Bay 雀司披克倍、

▲第十一次一哩四分之一、㈠Theatreland 齊德蘭、㈡Leviath 來物生、㈢Santoy 山耐、

簡報

▲前晚魏道明律師公館諸同人在華安公司八樓華安餐廳公讌政府新任赴歐專使鄭毓秀氏、司法部秘書長魏道明氏、及譚毅公律師、

▲中國捲烟廠公會因工部局干涉華商烟廠旱爐灶問題、今日下午二時、特開臨時緊急大會、討論對付辦法、

▲中華國民拒毒會前函請蔡子民張竹平爲該會特約委員、茲悉兩君已復函承認、

▲定海縣屬沈家門地方、發起拒毒運動分會、聞拒毒會已決日內派員前往宣傳、

▲淞滬衛戍司令部憲兵營營部於五日開第一次執行委員會議、條件七項、

▲上海婦女運動委員會改組後第一次會議於六日上午十時在市黨部舉行、通過婦女運動委員會組織條例、

▲本埠北火車站附近一帶馬路、現由路局改建柏油路、以期耐久、并將寶山路口至車站門首之人行道收縮、馬路放寬、業已從事建築、

▲上海市農民協會自成立後、於昨開執行委員臨時會議、選出劉雲、周致遠、孫振岡爲常務委員、沈若鹽、陳麗侯補、周麗章爲秘書長、陳麗爲組織部長、沈若鹽爲調查部長、潘榮庭爲宣傳長、并決定本月十三日舉行委員就職典禮、

▲日人廣井氏等組織之絲俱樂部、于五日夜晚、接和絲廠女工百餘人慘死消息、舉大槻氏趕訪工統會主席周鬥虹住宅、並送計儀十元、藉表哀誠、旋又繞道赴濟生醫院慰問受傷女工、

▲濟學社上海分社現定于本月十八十九二十等日假總商會議事廳開會、

▲上海書業公會定於本月十二日、假上海總商會議事廳開會、有重要事項討論、

▲上海特別市政府農工商局定於本月十三日假上海總商會開會、

公布欄

上海地方法院(十一月七日)

▲批示

▲一件朱灝民聲請迅予執行由狀悉訊追可也此批▲一件元稼森聲請續傳案犯並將被告開釋由狀悉應准飭傳此批▲一件全金山聲請拘案押交由狀悉候飭傳訊追此批▲一件徐根八委任代理由狀悉應准委任此批▲一件朱有聲請再行開支停止工作由狀悉准予飭吏查明執行此批▲一件沈彰年查明被告所在請求飭拘押追由狀悉准予飭拘押追可也此批▲一件徐周氏請暫緩執行由狀悉著速將案款如數交清所請不准此批▲一件顧寶生請領合同契據即位由狀悉仰於本月十日上午十時來院具領可也此批▲一件邢其昌等聲請委任代理由狀悉應准委任此批▲一件邢其昌等請領交案證件由狀悉仰於本月九日上午十時來院聽候訊明給領此批▲一件王張氏請領銀元由狀悉准於本月八日上午十時來院具領此批▲一件宋匡扶請領銀元由狀悉准於本月八日上午十時來院具領此批▲一件[illegible]請免予交保省釋由狀悉候傳訊此批▲一件王榮記聲請寬限[illegible]此批▲一件徐[illegible]仁請求再行查[illegible]由狀悉准予再行查[illegible]此批▲一件[illegible]請領銀元由狀悉准於本月八日上午十時來院具領可也此批▲一件張汝[illegible]聲請追[illegible]由狀悉仰候拘役期滿再予提案訊追可也此批▲一件柳金甫請領銀元由狀悉准於本月八日上午十時來院具領此批▲一件王[illegible]氏請領銀元由狀悉准於本月八日上午十時來院具領此批▲一件周王氏等請領銀元及田單由狀悉准於本月八日上午十時來院具領此批▲一件汪大順聲請執行遲讓而交租由狀悉准予飭吏分別執行可也此批▲一件徐文濤請領銀元由狀悉准於本月十五日上午十時攜帶原票來院具領可也此批▲一件楊雲龍等請領銀元由狀悉查此款交存交涉署尚未轉解來院所請暫從緩議此批▲一件陶伯卿聲請執行由狀悉案已上訴所請暫從緩議此批▲一件黃蓉洲請嚴厲執行由狀悉查胡炳瑜所欠[illegible]交清[illegible]交洋二十八元張寶炯已交洋十五元餘欠仰候續予執行可也此批▲一件夏聽令請給領銀元由狀悉仰於本月八日上午十時來院具領可也此批▲一件張受之請函公廨協助查封由狀悉仰即日來院候訊核辦此批▲一件黃順滋聲請查封由狀悉仰即日持單來院聽候核辦可也此批▲一件單靜濤請領銀洋由狀悉仰於十一月[illegible]日上午十時來院具領可也此批▲一件南極星聲請撤銷臨時法院執行由狀悉已函公共租界臨時法院協拘到案交押充此批▲一件曹君奚等爲家長娶妻呈請備案由狀悉此批▲一件倪光禮爲汽車失事呈請備案由狀悉該僧有無遺失方單本院無從揣知所請備案未便照准此批▲一件馬張氏代馬仲禪聲請展期繳費由狀悉准予伸長十日如再延抑即依法將上訴駁斥仰勿自誤此批

▲民事判決

▲一件判決吳根裕與顧鴻洋抵款涉訟一案(主文)被告應償還原告大洋一百五十元利洋一百元並自民國十五年陰曆正月初一日起至執行終了之日止按照元本一百五十元計算每月二分之利息訟費由被告負擔▲一件判決姚鳳鳴與王滋生貸款涉訟一案(主文)被告應返還原告定銀五百兩被告之反訴駁斥本訴及反訴訟費均由被告平均分擔▲一件判決李胡氏等與馮佑朝款項涉訟上訴一案(主文)原判決除關於李鍾氏欠款部分外廢棄其餘之上訴及其餘之訴駁斥兩審訟費由上訴人李鍾氏負擔▲一件判決徐正和與馬太欠租涉訟一案(主文)被告應給付租金大洋三十元小洋二十八角並將租住房屋西首庖牆修復原狀訟費由被告負擔本判決應予假執行▲一件判決馬秋岩與朱宮森米款涉訟一案(主文)被告應付原告米款洋三千七百七十四元四角八分訴訟費用由被告負擔▲一件判決鄒浦氏同居涉訟一案(主文)被告應與原告同居訴訟費用由被告負擔▲一件判決周金來等與唐志高工款涉訟一案(主文)被告應償還共同原告洋三百十十九元十角五分訟費歸被告負擔▲一件判決陳兆珍與王桂生抵款涉訟一案(主文)被告應償還原告元本洋四百元利息洋四百元原告其餘之訴駁斥訟費原告負擔十分之二被告負擔十分之八▲一件判決朱念莪與馮書欠款涉訟一案(主文)被告應償還原告洋八十五元訟費歸被告負擔▲一件判決黃芝堂與潘阿海等房租涉訟一案(主文)潘阿海應償還原告租洋一百二十二元徐道五應償還原告租洋六十八元訟費由潘阿海負擔二十分之[illegible]徐道五負擔二十分之七[illegible]負擔二十分之四▲一件判決鄒藻森與謝協卿等賬款涉訟一案(主文)被告謝協卿應償還原告經理之香亞公司賬款洋一百[illegible]元九角九分上項賬款被告謝協卿如無力償還應由被告黃代償訟費由被告謝協卿負擔▲一件判決吳永康與拷小桃抵款涉訟一案(主文)被告應償還原告本洋五十元利洋三十元訟費由被告負擔本判決應予假執行

▲刑事判決

▲一件判決徐性善行使偽幣一案(主文)徐性善無罪▲一件判決滕之道等竊盜一案(主文)滕道竊盜二罪各處五等有期徒刑四月褫奪公權全部終身執行有期徒刑七月褫奪公權全部終身未決羈押日數以二日抵徒刑一日訴訟費用由滕芝道負擔馮小狗子無罪▲一件判決陳張氏略誘一案(主文)陳張氏意圖營利略誘一罪處五等有期徒刑一年褫奪公權全部終身未決羈押日數以二日抵徒刑一日訴訟費用由陳張氏負擔▲一件判決萬保裁詐財一案(主文)萬保裁詐財既遂一罪處五等有期徒刑四月詐財未遂一罪處五等有期徒刑二月應執行有期徒刑五月未決羈押日數以二日抵徒刑一日▲一件判決徐子成等詐欺取財一案(主文)徐子成共同詐財未遂一罪處拘役二十五日未決羈押日數以二日抵拘役一日袁德明共同詐財未遂一罪處拘役二十日未決羈押日數以二日抵拘役一日

▲提起公訴

▲一偽造私信略誘未遂浦阿寶等▲一行使偽幣部小九子▲一竊盜王福生▲一傷害李蘆根▲一竊盜趙小國子

▲不起訴

▲一強盜常德林等▲一誣告及誘拐葉常氏等▲一強盜陳小餘子等▲一妨害安全及損壞陳金濤等

十一月五日批示

▲顧全全狀悉查公安局三區復函稱該氏之子阿長發是開釋並未交保所請省保交人之處自應毋庸置議至爾子現匿何處仍應由爾探明來院報告以憑拘案法辦此批

新四字經

節堂暖閣、不倦不疲、倘患陽痿、毫無趣味、想想懊惱、嬌妻美妾、其樂洋洋、早洩夢遺、遭人設謂、太不爭氣、力強身壯、神仙難比、快感缺乏、慚愧無地、欲求救濟、

惟服 補天氏扶陽固本丸

性質王道、老少咸宜、一無流弊、效力偉大、四時可服、不可思議、

每盒一元 每料二元 每打十元 二十元(如蒙批發格外公道)

白濁斷根丸 功效神速藥力偉大不論新久患起可以永絕根株每瓶售洋一元半

總經理上海寧波路□□弄瓣香廬大藥房 各省瓣香廬皆有出售

本行暢銷卅餘年各省均設支行 各埠廣洋貨店均有發售

廣生行有限公司啟

雙妹老牌雪花膏

美人之美，皆在其色，一旦色衰，憎惡隨之，故於少壯之時，亟應護其春色，迨夫老之將至，尤宜求其駐顏，雙妹老牌雪花膏，專治皮膚，能使黧黑粗皺者，變爲潔白柔嫩，男女老少，四季咸宜用之。

價目

大號　每瓶四角四分
二號　每瓶二角八分
三號　每瓶一角七分
四號　每瓶一角一分

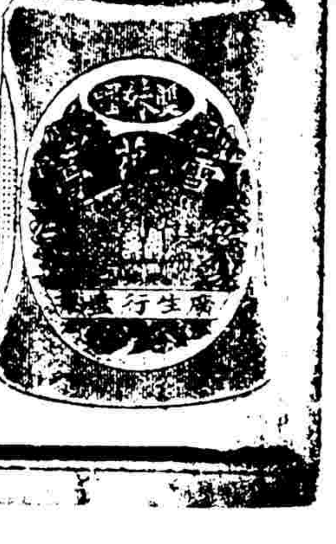

中華民國十六年十一月八日

人諞與自諞

夫凡

我們不必討論什麼性善性惡那些哲學上的問題。單憑直覺的觀察，我們便知道人與人的聯絡，有時是靠着諞。最明顯的例，便是家裡有一位上了年紀的老太太的，兒子百般的孝順，媳婦天天陪着老太太玩牌，老太太欣然了；同時，兒子媳婦却當衆宣言：『老太太年紀大了，總得諞諞才行』。

人總是這樣彼此互諞着過日子。各人心裡有什麼疙疸，除了自己便什麼人也不知道。彼此。能夠諞得相安無事，儘管是面子上的，已經是很不容易了，這樣的一個社會已經很可驕傲了。

不但人與人是互諞，一個人自己也常常喜歡自諞一下的。買了一張彩票，其實中彩的或然數簡直是等於零的，然而也頗足安慰自己，至少在號碼未曾發表以前。因爲有前途的希望與成功，便感到欣慰而努力工作，雖然希望與成功是否實期是永不可預期。

這個自諞與人諞—也可說自慰與人慰—的連續，形成了整個的社會，形成了歷史。

▽別號

阿絜

人們姓名，譬如一個符號，本來沒有什麼緊要的；所以阿狗，阿貓：都可以當作名字，何必要取一個吉祥的意思，什麼阿福，阿壽，得勝，得貴…等字呢？一個賊要是發了財，雖然小名叫做阿狗的，這時候，自然有人親親密密，恭恭敬敬地，叫他幾聲狗老爺，狗老闆，狗先生了。一個强盜，要是做了官，這時候，雖然他乳名叫做阿猫，自然有人稱他老爺，大人，軍長，局長了。可知人們的姓名，是沒有什麼緊要的，爲了同姓名而登報啟事，眞是多此一舉！但是語雖如此，人們的心理，是很考究名字的。何以呢？我們中國的上等人物有了名，還要有字，有了字，還要有號，越是闊人，或者名士們；他們的名字越多，弄得人家莫明其土地堂；什麼軒主人，什麼山人，什麼齋，盦，堂，室，眞是五光十色，一個人要當作三五人了。

甚至什麼和尙，頭陀，道人；一股腦兒都搬了出來，當作自己的別號；眞是雅人深致，中華大國民的特點啊！

別號也許可作人們的測驗器。譬如他自號曰怡紅，慘綠，悼紅，榜花…等等；這人必定是個風流才子，性學大家。他自號曰病夫，瘦鶴，病鶩…等等；這人必定不是大力士或體育家。他自號曰冰叟，禿公，老朽…等等；必定與自號曰什麼『郞』『生』的，年齡相差頗遠。甚至拆白黨，『胡調朋友』『荒唐公子』『湖絲阿姐』等名詞，來當作他的別號的，其爲人也就可想而知。所以一個人的自號，不啻爲自己寫照，性情，品格，學問，不知不覺地自己來寫一回口供。

不過別號和人格完全相反的，也是很多，斷不可被他們瞞過纔是。明末士人喜以山人相標榜，猶今日之書畫家，什麼散人，什麼山人，一般的時髦。一日，陳眉公在王荊石家，遇一宦僚，問荊石道：這位何人？荊石道：這位便是山人。那官僚笑道：旣是山人，何不到山裡去？眉公大窘。還有一位名喚黃白仲的，喜乘轎着韈，游于公卿之門。有一天發空，轎夫索錢。黃大詬道：汝日日昇黃山人，肩且千古矣！還要索錢麼？轎夫莞爾答道：山人，貴人也。只昇山人的兩韈，價已不廉，況且昇山人的全體麼？現今別號風雅香豔的先生們，海上是很多的，讀此不知作何感想？

清季鼎革，署名多爲『天字』：戴季陶之天仇，陳屺懷之天嬰，洪佛矢之天醉，王无生之天僇，包朗生之天笑，天民，…一時也寫不了許多；這時候伶界的小叫天也正大出風頭的，滿清已亡，天字排行的署名，也便不見了；大概這個天字，是對滿清而發的。講到目下作家，不但作品歐化，連他們的別號，都歐化起來，什麼魯迅，沫若，雁冰，廬白，滕固；作品別有風韻，別號也別開生面了。

海上作家的別號，很有類似女性的：江小鶴的弟弟紅蕉；自由談主任瘦鵑；鄭國偉包天笑別署釧影；人葉楚傖先生嘗署名曰小鳳；還有報上常見的一位繡君，署名何等香艷，據說已是老頭子了。

雅士（五十一）

淨人

『先生講書，做給我們看的樣子實在太像眞了，』所以大家都笑起來了，』一個頑皮的學生說，說過後，還是笑。『校長先生，你不見……哈，哈，哈！…先生的頭，爲了講書特地跌開了，』另一個頑皮學生指着雅士說。

雅士這時却呆了，校長向他看一看，接着又看看講解的一課書。學生指點着講到「馬首畫裂」的地方，校長先生也不禁要好笑起來。但做校長先生的，總有一副本領，就是要笑時，偏不笑，不笑時偏要笑。校長很嚴厲地說道：『先生要你明白書中的意義，所以特地做出書中的情狀來給你們看，有什麼好笑呢？不准笑！』

學生被校長幾聲叱責，笑聲果然被壓伏了。校長也就回出去，回到校長室內時，倒不禁哈哈大笑起來了。

雅士一邊揩着頭上的血，忍着痛要講完這篇文章；講剩二句的時候，下課鐘倒也打了，他便忽忽下堂了！學生們一聲歡呼下課，旣笑得更自由，更起勁了。雅士只裝作不聽見，趕快逃回

▽濟南一瞥（下）

野鶴太郎

濟垣無茶館，有則均係唱大鼓而代賣茶者，號曰某某茶園。至浴堂中，其茶係歸堂倌泡，與堂中無關，故澡堂無小帳，只有茶錢，數目隨意也。其浴堂之炕床，長于南方一倍，浴客可作極舒服之熟睡，此亦南方所無者。然女室除北里姊妹外，無人枉顧也。

北地房屋之建法極好，幢幢分開，不使比接。天井則在中央，頗有近代新式風味。不似南方房式，一進又一進之討厭也。惟均無後門，此其缺點耳。

又北方園藝施肥方法亦甚好。糞料係先拌和土中，不若南方之濃施土上，故蔬菜甚爲清潔。

棉花舖中，翻棉多用脚踏機，人工彈者極少。此亦南中尙不多見，實濟垣之新氣象。

又濟南人不佞佛，旣無許多佛寺，與僧道，而燒香吃素之人亦甚少，從文明上言，此亦濟南之好現象也。

店舖門懸之招牌，下多繫以紅綠布，甚不可解。

又中下社會平素甚少吃米，偶吃飯，必同時吃肉，此種觀念，亦頗有趣，尤奇者，出喪時除儀仗外，尙有一班高蹺，儼然神會，喪中亦有此玩藝，殊令人莫明其妙矣。

吾人來北地，有一極感不便者，即大便是。因北地無男女，悉蹲毛坑，鮮有用馬桶者。然此亦有一好處，絕不似滬源等處，倒老爺之擾人清夢也。

北方多着套褲，南人每不喜御之，即用者亦只婦女輩。實則套褲極經濟且甚合理，蓋胯部有袍，已足蔽寒，況就生理言，胯部實亦不應過暖也。

國貨二字，此間人甚淡漠視之。不必先施永安，而市上之洋貨，已形充斥，吸烟之風，較南尤甚，最暢銷者爲哈德門，南洋任南，即以大連珠一種而論，已大有供不應求之勢，而在此之南洋出品則毫無聲臭，豈南洋僅適于南，而不適于北耶？

北里姊妹多濟甯產，亦由天津之楊柳青，江蘇之蘇揚二州也。惟仍多弓鞋纖小，望而生厭。南班子中，蘇揚均有，而揚尤多于蘇。近來以丘八之蹂躪，生意日見清淡，故南籍者已大都息捲艷幟，作遷地爲良之想矣。

又此間之業妓者，例不許着裙，謂可別於良家婦女，然近年旗袍風行，伊等不裙而袍，一面固未干禁例，而一面已使人迷離莫辨矣。

著名食品，有肥城之桃，其大若香櫞，曹州之柿餅與柿霜，兗州之燒鷄，德州之西瓜，萊陽之梨。此外如蘋果，核桃，柿等，均甚多而價甚廉，其中柿子尤賤，三四銅元，已可得一極甘美者矣。

濟垣日報之家數甚多，大小統計之共有十二家，其中只日人辦者兩家，消息尙敏捷，華人辦之較大者曰新魯，次之爲世界眞理，均張宗昌之機關報也。嘗考濟垣日報，何以若是之多，據本地人云，爲省議會以前省議會勢力極大，派別甚多，於是各辦一報，以操縱輿論，此其由來也。然近年受張氏之壓迫，除日人所辦，及新魯與世界眞理外，餘均祇有新聞而無言論也，又報界共同之停刊日極多，丁祭孔誕，皆不出版，節日更無論矣。

▽哭和笑

綠痴

快樂時要笑，快樂到極點便是笑出眼淚。哀悲時要哭，哭自然也要出眼淚。

同是出眼淚，即說咒曰：「哭即是笑，笑即是哭」！

紀偷鷄賊

北斗

昨天，一個抬轎的，告訴我一件偷鷄賊的新聞，覺得很有趣，現在就把他寫下來，以實靑光。抬轎的說：

『今天早晨吃過了早飯之後，一個着長衫馬掛，衣冠整潔的中年男子，走到我們轎埠裡來，他說要雇一乘轎子到松木場去，按松木場在杭州西湖寶叔塔的背後，爲從杭州到餘杭必經之途，這幾日我們生意很少，這種客人來光顧，自然十二分巴結：況且他並不論什麼價錢。不多時，我們把轎子預備好，請他坐進去，擱上兩肩，一路順風地替他抬到松木場。到了松木場，他叫我們把他抬到一爿茶店門口，歇下來，他走進茶店，自己泡了一壺茶，又替我們泡了一壺，很客氣地喊我們進去休息休息，喝口茶解解渴。歇一會兒，他起身來，對我們說：『你們且在這裡等一息，我到貼近的朋友家裡去轉一轉，就轉來的。』約摸過了半個鐘頭，他果然回到茶店了，他說：『把我抬回去，抬到城裡清河坊，我還有事呢』。這時候我們很疑心他來去匆匆，不知幹些什麼勾當？但是他怎樣說，我們只好依他怎樣做，那裡好違背他呢。

抬到了淸河坊，他走進一家菜館店；這時我們總以爲他是去吃中飯去的，那知事竟大出意料。他走進菜館店之後，就急急然把衣服解開，從褲腰裡放下四隻高大的公鷄來。我們很奇怪，他在松木場並未買過一隻鷄；上轎的時候手裡又不曾見他提着一些東西，怎的這時會有四只大鷄變出來呢？眞詫異極了！只見一個堂倌把鷄拿進去了，再從帳桌上拿給他一把鈔票，不曉得有幾塊錢——他接受了鈔票，就出來，給我們兩塊錢做轎錢，對我們說了句，辛苦辛苦，以後，他就去了。不知到那裡去了。

我們回到轎埠，把這件事對朋友們談談。他們都說：『好好，你們撞着了偷鷄賊了，松木場這幾日不是正在那裡收割田稻嗎？鄉田人家的鷄，在稻田裡尋食吃的時候，正是他最好的機會咧！他對你們說去看朋友，其實他正去做這個把戲啦』。我們想想，他們的話，有些相像；現在再回想想看，眞越想越對哩』，

太客氣

君達

一位太太生平有奇癖，她老人家最喜歡客人吃得多，越多越好，客人吃不下，她還要硬挨。有一次，一位老爺在她家裡午餐，肚子吃得像懷了足月的胎似的。但是太太始終還要他吃：「楊先生，我親手奉上的一塊肉，總要賞光吃下的。」老爺聽了，寒顫顫的說道：「太太，如果我要從命，我立刻要送命了！」

象局彙刊

編三　鄒縣　平鄒　溪陽　胡汝　友　邦　彥　擬局　評題　編校

第二十八局　着法紅勝明日披露

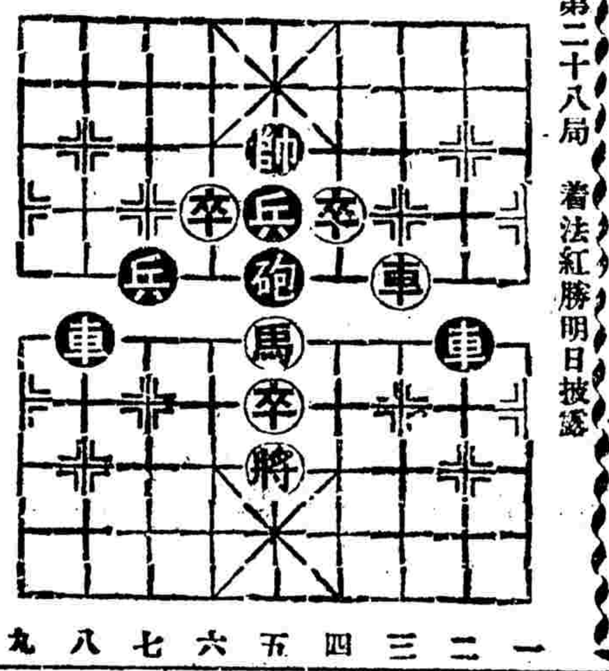

▲昨刊第二十七局（小連車）着法正和披露

砲二平六　車四進一（變二一）卒五平六　車四退二　砲二八平九　車四平六
帥四進一　車一平二　馬五進七　車一平三　砲一平九　車三三
平一　砲九平六（變三）車一退二　兵八平九　砲一平五　砲三
卒六　馬三退四　兵八平四　平九　砲八平五　馬四退二
兵八平七　砲五平八　將四平五　兵九平一　砲九進四
退三　砲九平五　砲六退五　馬三退一　馬四
一　將五進一　相五進三　砲六　馬三進四　兵四平馬
（二變接上）紅勝黑
車四進一　砲一平六　車四平六
車八退二　兵八平七　帥五退三
兵五平六　將四平五　砲八進一
（三變接本）紅勝黑
砲九平六　車一平三　砲三平六
馬三退四　砲六平九　馬四退二

遺失聲明

本洋行於陽歷五號失竊振益銀行支票一付來永聚莊四十號洋二張計洋十七日九十元在陽歷二十七日茲已通知止付如有發見作爲廢紙……二十五號

中西醫業

廣東 雷生春 專醫 咳嗽 哮喘　內科全科　寓北四川路……上海……午八時

中醫 惲鐵樵　會樂里……

醫師 張仲明　診所上海白克路登賢里口門牌二十號甲　電話西六一六二（門診）上午十時至下午四時（出診）下午四時至八時

西醫眼科 周生來　專用最新科學治療法……

康吉醫院　主任醫師……內科……

婦科專家 傳染病專家 唐斐 醫師　診所北四川路老靶子路一號……

醫師 張近熾 診所　上午十時至十二時　下午二時至七時……

李銘慈醫生遷移診所　靶子路一五號　電話北四六一六　門診下午一至三時

德醫博士 江俊孫　上午九時至十二時　下午二時至五時　在白克路念三號（寶隆醫院對面）電話西六一八八

世醫周歇臣偕子齊衡分診啓事　本醫生專治咽喉內外大小方脈……

專科 醫師 張堅忍　花柳癆瘵……

秘寶　……函授……

上海 東南醫院　南市……

周明玉　專治肺癆花柳　美國大學醫學博士……

米藹禮　醫學博士……

電療 花柳膀胱病 張秋朝

留日岡山醫學士 陳人杰

內科 陸士諤　門診上午十時至下午三時　常寓

許永安專門瘰癧

江少萱

潘燮生　婦科　男婦幼

東方醫院　法界霞飛路大安里口　電話西二二八八

國醫 祝味菊　專理男女大小方脈

中醫 張竺生　西門方浜橋銀河里七號

朱繼昌醫士　內外各科　男婦幼　喉科

專醫沙眼 高澤民

醫學速成科 招生

▲欲行醫者勿失良機

羅鑫泉牙醫

劉百川傷科　法租界……安順里十三號

美國 郭秉德

姚志成醫院　西藏路遠東飯店對面

眼科專門 石煥如醫師

古方 姚心源 啓事　出神妙方起萬奇病　爲濟世計診金不計

專醫子宮　保險生育

周召南醫生　陳子昌　陳惠愛

咽喉專科 平亞回　醫寓北京路浙江路口德豐里五二八號

德醫博士 汪名孝

德國醫學博士汪逢治

中醫 吳去疾

上海小兒科醫院　院址西藏路北泥城橋南首永吉里

飲料食品

北京 同興樓　大雅樓　特別著名京菜　應時衞生佳餚

（安樂園酒家著名奇巧臘味）

北京萬雲樓

晨餐大王

法國金葉牌白蘭地

東南鴻慶酒樓　上海五馬路正豐街口電話中八一五八

順興樓

程裕隆茶號

泰豐公司

虹口牛奶棚

萬利南北貨海味號

老文魁齋　專眞考究特別糖菓　美味魚皮花生

晏如老牌臘味莊

蘇州齊門大街廿九號

姚子剛先生證明

人造自來血　治愈　▲咯血重症　▲原來健康　超越

（上略）鄙人執敎鞭乘及數校。敎務紛繁。精神疲乏。尤努力工作。上年夏竟得咯血之症。身體衰弱。飲食減少。遍中西醫士治療。爲時一時。病根未除。仍時發作。鄙人以病軀若此。深恐有負各校當局貽誤學子。於是悉行辭謝。藉此休養。今春承友人介紹購服貴藥房發行的

人造自來血

未及一月。精神大振。飯量激增。四月後咯血之症。完全剷除。至今未曾復發。身體壯健。超越原來。現仍得任兩校教務。敎授時精神飽滿。毫無倦容。使鄙人復獲盡力於教育界。而償夙昔願望者。未始非人造自來血之所賜也。特此鳴謝。（下略）

▲定價　大瓶二元　小瓶一元二角

上海五洲大藥房總發行　總店四馬路　分店鐵大橋

各埠分店及各大藥房均有出售

痔

▲唐拾義痔疾丸

專治痔瘡痛癢腫出血……每盒……

發行所 上海……唐拾義大藥房

三馬路大舞臺（榮記）十月十五

夜戲禮聘名演員　驪准拿手好戲

陳嘉芳　沈艷芝　張彥芳　李桂川　王匯森　林樹蘭　姚玉
李桂春　小達子
姚玉英　梅雪芳　張桂芬　李瑞亭　孫少棠　張少泉　殷春虎

◀頭本女鏟國高廷贊▶

天蟾舞臺十月十五夜戲

陳彩霞　吳鬚芬　計鳳芬　陸年官　劉志揚　董勇山　劉少山　金百童　高麟芳　麒麟童　于芸定　譚富英　金仲仁　荀慧生　張春彥　馬富祿

盜御馬　投軍別窰　山　◀頭本鴻鸞禧▶

法界共舞臺男女合演十月十五夜戲

蔡紫紅　陳彩霞　林如心　粉菊花　馬秀英　張月亭　小蘭春　王文祥　明艷芳　梁一鳴　于雨亭　袁小樓　李少棠　陳彩霞　張月英　粉菊花　馬秀心　林如棠　李慶春　苗勝

三本蓮花公主　宋江鬧院　捉放曹　四本蓮花公主

大世界

每日隨門票每九烟內有香煙一包之精美贈品或券盒牌附送券可取用贈期客

日牌盒加角吸得贈數不試得品意名諸仍門香送鴻烟票舊君烟外一不也可舉之復既不三一運

大世界京班十五日夜戲目

邱德成　范永慶　李桂元　梁蓮芬　郭坤圃　花翠泉　李寶琴　張雲成　邱小黑　曹寶秋　陳叫甫　王桂蓮　女天天　湯坤芳　蓋素紅　郭蓮泉　馮蓮芬　李桂亢

印火救　小津衙　河山府　開戲院　老時得　將甲遷　梅龍鎮（霸王別姬）

大世界鴻福堂紹興文戲十五戲目

沈九書　張配紅　姚芳松　張支美　黃得寶　趙雲鳳　張雪芳　雪玉梅
王永春
沈佳芳　俞存喜　駱小林　朱泉寶　李世李　金半汀　王半奎　王昌龍

（日戲）二本雙珠鳳　（夜戲）後本燒骨記

大世界競社新劇十五日夜戲目

（日戲）芙蓉屏　（夜戲）義賊

笑舞臺

男女合演　電話中三一五一五　十四夜戲初次開演
二本絲衣女俠
預告新編上海前清實事好戲　虹廟奇緣

新市遊戲場

虹口橋小菜場南　門票每位大洋一角

特別四簧　特別口技　喻鐵魂　（快活林喜劇團）　趙笑林　臧春風　應發　張云云　張美英　王月芳　千蘭智　容必芳　徐串張君　陳菊桃　陳紅川　陳匯泉　常海禮　陳廣韻　（四明文戲）　施文亭　施竹軒　施春娥　（改良申曲）　毛喬笙

廣舞臺十月十五日夜戲

聘請粵東花影全女班

日價特等洋八角　頭等大洋五角　二等小洋三角　夜價特等大洋一元二角　頭等大洋八角　二等小洋四角

日戲　配景哀艷俠劇　化學二奶
夜戲　配景悲情佳劇　泣荊花　陳飛鳳唯一傑作

儉德儲蓄會兒童部假座百星大戲院

舉行歌舞電影大會……籌募擴充本會圖書館及各組經費

本會兒童部歌舞組全體三十餘人

◀表演歌舞▶

重排優美歌舞　新三人蝶
愛美歌劇　明月之夜　可憐的秋香
古裝燈彩　歌舞名劇　新蟠桃會　形意舞　專制的皇后

名震全球唯一影片　黨人魂　加唱伏爾加船夫曲

日期　十一月十一日（星期五）（祇有一日）
時間　自下午二時至七時止
券資　樓下一元　樓上一元半
定座　預券均可向樓上購

上海大戲院

北四川路老靶子路北　電話北三四二一

星期一•二•三開映　日戲三時　五時半　夜戲九時一刻

◀李却笛司最近傑作▶
◁滑稽豔情名片▷

櫻唇迷

••Too Many Kisses••

（一）義劇（櫻唇迷）一俠愛中漫情之令李片新獻不片……

價目　（日戲）樓下小洋四角　樓上小洋六角　（夜戲）樓下小洋六角　樓上大洋八角　大洋一元　洋一元半

城南通俗影戲院

今天日夜開演　中國滑稽影片　裁縫店　求婚　是你嗎　天一青年公司出品　遠東運動會

日戲二時半　夜戲六時起開演

價目　每位大洋二角　小洋四角　頭等正廳大洋一元　優等正廳小洋

卡爾登影戲院

星期日•一•二•三開映　日戲三時　五時半　夜戲九時一刻

◁社會趣情名片▷

紐約一少年

本片係爾格露絲爾萊中劇作　生之節處化為中年女士表演　於本片中……

北京大戲院

北京路貴州路口　電話中央七四一〇

今明兩天開映　日戲三時　五時半　夜戲九時一刻

女滑稽大明星　康登塔文傑作　浪漫滑稽名片　文明離婚

本片述一女子之重拾舊歡而以隱寓漫諷刺此其終為……

百星大戲院

路老靶子路口　　公司

應各界要求准於今日重演
轟動全球唯一革命愛情鉅片
全美第一名導演西席地密爾傑作

黨人魂

優待觀衆　◀•▶　並不加價

時間　日戲下午三時　夜戲九時一刻
價目　日戲樓下一角　樓上一角　夜戲樓下四角　樓上六角

新新屋頂花園

門票二角　不加價

十月初一起特別大贈品有獎票人人有贈

新聲影戲露天影戲同時開映
國產影片　偵探長片
可憐天下父母心　第三集百寶箱四集

新新花園新聲大京班

十月初一起特別大贈品有獎票人人有贈

續編連台好戲　今夜初次開演
五六本飛龍傳

新新花園鐘社男女新劇

十月初一起特別大贈品有獎票人人有贈

四本蔣介石北伐記

先施樂園露佈

菊花遊藝大會

本樂園定於月二十八日起開會二星期菊花千數致名貴均同各部列……

永安天韻樓

開映明星影片公司著名巨片
梅花落中集
共十六本一次映完

奧迪安大戲院

今天日夜開映三次
史璜生女士主演社會愛情名片
離婚案
Gloria Swanson in (A Soceity Scandal)

時間　下午三時　下午五時半　及九時一刻
價目　（日戲）樓下七角　樓上一元　（夜戲）樓下九角　樓上一元二角　五角

中華大戲院

在法租界　吉祥街中

日戲三點　夜戲七點九點　價目日戲二角三角五角　夜戲二角四角六角

今天日夜開映名巨片　古國奇緣　片內有中文說明

奧飛姆大戲院

大中華百合影片公司出品
今天日夜戲　美人計　三國志之一

日戲下午二點半　夜戲六點八點半　價目樓四六樓二　一日上角下角夜　電話西九四一

中央大戲院

天一青年影片公司最新古裝歷史巨片
（全部二十大本一次映完）
狸貓換太子

夜場加聘大青社劇　表演新劇　九點鐘

時刻　日戲下午二點至七點　夜戲晚八點至十二點半
價目　日戲四角六角八角　夜戲六角八角一元

愛普廬影戲院

今日下午五時半晚九時一刻開映

◁父親的艷遇▷

代理業

律師　黃朱紹文事務所　　美東銀公司　上海南京路五十號　　上海人事諮詢社　地址閘北寶興路鑫寶里四十三號　　中國商務廣告公司　寶山路商務印書館內

中西藥業

大然戒烟社　　止咳……　　廣仁堂藥衛生油　　真勃絡精

明星注意

新鮮牛痘苗　張保康參燕藥材號　大補膏滋汁　培天……　藝術業

出版業

商務印書館　中華書局　中華書局

衣着用品業

湖州機製絲綿工廠　湖州特產絲綿被服裝　穿西裝者注意　華康公司　同昌布莊

工業原料業

降濟橡皮商號　慎康橡皮行　振益原料廠所　錳粉筆鉛粉

儀器文具業

文明書局　中華書局

日用器物業

福順銅鐵床廠　吳良材眼鏡老號

喜幛業

送香烟巾綢